大館市政だより
第四十五号（毎月一回発行）
発行所秋田県大館市 大館市役所
編集兼発行人 田村正六

# 防火帯設定地 耐火建設申請九八％

## 年度内着工百三十六戸

不燃都市への大火復興も愈々軌道に乗つて来ました。建設課内の防火建築帯促進事務所では日夜防火帯設定地内居住者の全面的指導と色々な相談やら手続やらを一手に引受け換地

### 軌道に乗る

が決定次第、本格的な耐火建築がスムースに着手される様進めて居ります。

従つて罹災者の耐火建築申請も驚く程熱心で防火建築帯設定地に居住する百四十二戸のうち二世帯を残して全戸数が耐火建築の申請を行つて居ります。

この耐火建築申請百四十二戸は大町、鍛治町八十九、馬喰町四、長倉町十四、仲見世三十五となつています

この耐火建築申請者の融資別による内訳は 住宅金融公庫から住宅資金の融資を受けて建てる方が九十戸、住宅公団からの融資を受けて建てる方が三十五戸、国からの補助金だけで、他は自己資金で建てるもの九戸特殊な事情で本年度末着工の方が四戸、未決定の方二戸となつて居ります。耐火建築を補助金だけで建てる方は僅か九戸で罹災された方々の大部分が耐火建築資金の獲得に努力されていることがうかがはれます。頭金を用意して利息が低く然も償還期限の長い住宅金融公庫からの融資希望が九十戸であるのに対して、利息が高く短期償還であるが頭金を要らない住宅公団からの融資希望が三十五戸となつて居ります。何れを利用されるかは自由でありますが、両者共一長一短がありますので、個人毎の工事計画と資金計画をよく勘案検討されて本決定されたがよいでしょう。これらの点については遠慮なく防火帯建築促進事務所に相談しもつとも有利な方に決定すべきであります。未決定戸数の二戸は其後折渉の結果耐火建築を申請する方向にありますから、すでに発表された山本勝己先生（東京信建築事務所）の設計による防火帯地域の全体構想図と立体正面図に略々近い近代的大館市が誕生する日も間近いことでしょう。住宅金融公庫の貸付申込は去る四月十七日で受付を終り四月三十日に抽せん近く発表になりますが、当選されない方でも罹災者は特別枠で融資される予定になつて居りますから年度内完成のためには時期的に急がなければなりませんので設計計画をどんどん進められた方がよいでしょう。然し仮換地の決定が進まないのに設計計画が樹てられないとの弱点もありますが、補助金が期限付きである点や、降雪前に建築を終る必要のある点から考えて、市の仮換地原案に基いて基本の設計計画を樹立することです。従つて実際建築になると個々に多少の位置の変動が予想されますが 間口の伸縮は意をとる壁面の幅で自由にできますからそう心配したものではないと思います。換地が決定してからでは大変繁雑な手続きや其他がありますので、基本の設計計画だけでも急いで決定される様協力して下さい。悪夢の様な大火も過ぎ去ること早や九ヶ月あと三ヶ月で一周年を迎います。明るく広い街路をはさんで両側に立ち並ぶ近代[illegible]併用住宅が大町を中心とした繁華街に完成する日の一日も速からんことを期したいものであります。（建設課）

## 災害復興第一号

昨年八月の大火で焼失した大館警察署は元公立病院跡地七七〇坪の敷地に星野式軽量鉄骨パネル構造による明るいモダン庁舎を建設しました。

同庁舎は坪数二一八坪、倉庫三二坪、車庫三三坪で、本市火災復興防火建築第一号であります。

### 軽量鉄筋パイル防火建築

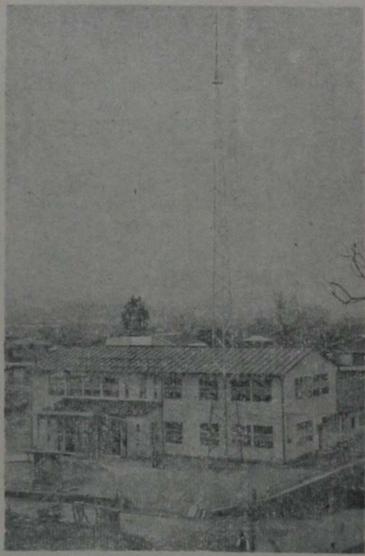

「大館警察署庁舎完成

## 公明選挙の「話しあい」

### 市内を皮切りに明春まで

私達が、同じようにその福祉——つまり幸福を受けるためには、政治を行う代表者を選ぶ「選挙」に対して、十分な良識を養うことが必要です。

しからばこれらの良識を養うためにどうしたらよいか——、選挙があるときは勿論ですが、それよりもふだんの心がけと、これを補うためにお互いが話しをする機会を作ることです。

そこで当委員会では公明選挙推進運動事業の一環として広報特集号「公職選挙法の大要」（これは特に有効に利用され、かつ、保管されるよう望みます）を中心とした「話しあい」の催しを設け、皆さんとともにお話しをして所期の目的を達成したいと思います。

「話しあい」の催しは、毎月市の広報に掲げた予定表（変更するときは予め公表又は通知する）によつて実施しますから、奮つて御参加下さるよう願います。

五月は次の予定によつて実施します。

十三日 午後七時から 通町 武田金吉宅
十五日 午後七時から 長木支所
十七日 午後七時から 上川沿支所
二十一日 午後七時から 二丁目集会所
二十四日 午後七時から 一心院町保育園
二十七日 午後七時から 中央公民館
下旬 午後一時から中央公民館（新生活運動推進協議会）

（註）お出での際は、市広報特集号を御持参下さい。

## 市職員 公民館 条例の改正！

### 市臨時議会で承認さる

大館市議会臨時会は去る六日午後一時から市議会議事堂で開会され、開期は一日間とし、専決処分の承認について六件、専決処分の報告三件、市立幼稚園条例の一部改正、市公民館使用条例の一部改正、図書館条例の一部改正、市職員定数条例の一部改正、市農業委員会の選任による委員となるべき者の推薦、損害賠償（ダンプカー破損に対する荷馬車賠償）三十二年度一般会計才入才出予算追加等の議案が提出され、当局原案どおり承認され三時過ぎ閉会しました。

なお臨時会提出案件中主なるものとして——公民館使用条例の一部改正、これは釈迦内、長木、二井田各公民館を使用する場合は今後使用料が徴収されることになつたことと、市職員定数条例の一部改正、即ち現定数三三六名を一名増加三三七名に改めたもの、また議会選出農業委員には前大館市農業委員会々長木村忠助議員が万場一致推薦等があげられます。

## 第八回県統計図表募集

### 締切七月十日まで

県及び県統計協会では県民に対する統計思想の普及向上と統計の表現技術の研さんに資するため第八回秋田県統計図表募集を行うことになり、広く県内に在住している。小学校児童（第一部）中学校生徒（第二部）高等学校生徒（第三部）一般（大学生を含む）（第四部）から応募を受付けることになりました。応募要領は大要次のようになつて居ります。

▽課題（取材の資料の出所を添付すること）＝第一部①あなたの家庭生活または学校生活を示す統計図表②その他自由 第二部①あなたがたの住んでいる都道府県または市町村の長所または短所を示す統計図表②その他自由 第三部、第二部と同 第四部①日本の社会状態の変化を示す統計図表②その他自由

▽材料規格＝第一部、用紙は七二・八糎×五一・五糎（B列2版仕上寸法）とする。[illegible]三、四部用紙は一〇三糎×七二・八糎（B列1版仕上寸法）とする。各部とも紙質色彩その他の材料は自由

▽送付締切日＝七月十日まで大館市役所総務課宛

以上となつていますが、応募図表の裏面には住所（ふりがな）氏名（ふりがな）性別、職業（児童生徒の場合は所属学校名（ふりがな）学年及び年令を明記すること、その他応募について不明な点がありましたら市役所総務課統計調査係にお連絡下さい。

## 白い羽根に協力を

## 赤十字募金運動始まる

### 募金目標額五五万六千円

例年、五月一日から一ヶ月間にわたり＝白い羽根＝の赤十字募金運動が、全国的にくりひろげられて居ります。

本市の白い羽根運動は、市民各位の御理解と協力によつて、毎年好成績をあげていますが、本年度の募金目標額は五十五万六千円となつていて、各地区募金目標額も決定しましたので市民各位の白い羽根募金ならびに日赤社員増強加入運動にも協力を御願いしています。

なお各地区毎募金目標額は次の通り

▽大館二十八万六千七百四十五円▽釈迦内六万二千四百十八円▽長木三万五千百二十一円▽下川沿三万四千六百一円▽上川沿二万五千五百四十三円▽二井田三万三千五百四十三円▽真中二万三千九十円▽十二所五万四千九百三十九円。

## 緑化運動に一万円

### 二年連続匿名で

荒れた国土に緑の潤いを与えようと、緑の週間最終日の二十七日市の緑化実施本部宛に二年連続現金一万円入れの匿名封書が届けられ、中に緑化運動に役だてて下さい……と書き記されていました。

市では、この匿れた一市民の意志にそうよう今後更に緑化運動を強化することになりました。

## 市役所各課案内⑤

### 農政課

この欄には皆様が市役所をお尋ねになられるときの参考に市役所各課室が何処にあつて、どんな仕事を、どんな人員構成でやつているかを紹介して参りましたが、今回はその三回目、農政課についてお知らせいたしましょう。

助役（事務取扱）小坂直司

### 農政課

市役所の正面玄関から螺旋階段を上つて二階に参りますと、ガラス張りの秘書室（受付）があります。

その左側に二階事務室が広がつていて、事務室の扉を押して中に入りますと、一番手前の一角が総務課が占め、その次の財政課、林政課を隔て、農政課です。

農政課には農務係、経営指導係の二係で構成されその所掌事務を大別すると ▽農業に関すること▽畜産に関すること▽農業委員会に関することとなつています。

農政課はこれら事務を処理するため事務職員七名（課定数八名）農業委員会（大館）事務職員三名（委員会定数三名）でこれに当つていますが次に二係の事務内容についてみますと

▽農務係（事務職員三名）①農業振興計画に関すること②米穀の政府売渡しに関すること③農家副業の奨励に関すること④海外移民及び二三男対策に関すること⑤開拓に関すること⑥畜産に関すること⑦牛馬籍に関すること⑧採草地及び牧野に関すること⑨養蚕に関すること⑩農業委員会に及びその他の農業団体に関すること⑪課内の庶務に関すること

▽経営指導係（事務職員四名）①農業技術の改良普及並びに指導に関すること②肥料、農機具及び農業資材に関すること③病害虫の防除に関すること④耕土培養に関すること⑤果樹、蔬菜に関すること⑥土地改良に関すること⑦鉱害対策に関すること⑧その他農業の経営指導に関すること となつています。

以上申し上げました事柄についての御用事には農政課をお尋ねになればよいわけです。

課長・経営指導係長 事務取扱助役 小坂直司
農務係長 牧野多門

農務係長 牧野多門

# 渡し舟よサヨウナラ

## 大滝温泉から軽井沢へピアノ線使用の永久橋架設！

### ＝手着事工て円万580,1費工總＝

大滝温泉から秋田勞災病院のある軽井沢地内に渡る＝沢地内部落民、勞災病院利用者等より學設の懇請がなされていたもので、なが年市民としてたしまれた＝渡し舟＝とも間もなくお別れになることになりました。

現在軽井沢地内に渡るには市営無料＝渡し舟＝が利用されて居りましたが、この渡し舟は不便なこと、危険なこと、多年軽井沢地内部落民、勞災病院利用者等より學設の懇請がなされていたもので、なが年市民としてたしまれた＝渡し舟＝とも間もなくお別れになることになりました。

大滝橋（仮称）が総工費一千五百八十万円（延長百メートル巾員四・五メートル）で市内業S・C桁、下部工事は半動式橋脚（鉄筋コンクリート）にすることになりました。このP・SC工事には次のような特徴があります。

▽コンクリートは普通の鉄筋コンクリート用のものより三―四倍も強く緻密なものが使われ而も引張力に耐える圧縮応力を入れられている。

▽設計は普通の鉄筋コンクリートの様に引張力を受ける部分にひびわれが絶対にないようになっている。

▽橋桁には短スパン十二、五〇メートルを使用する。部材は普通の鉄筋コンクリートより断面が少さくて軽く出来ている。

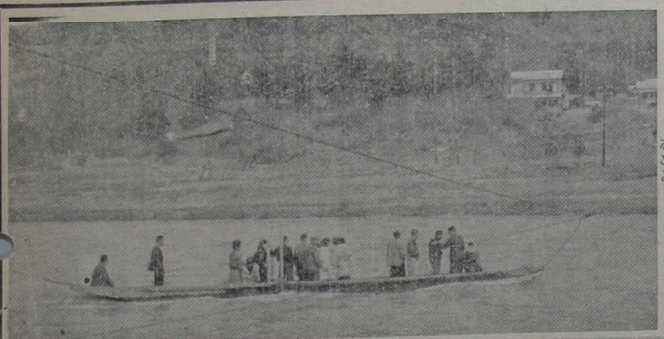

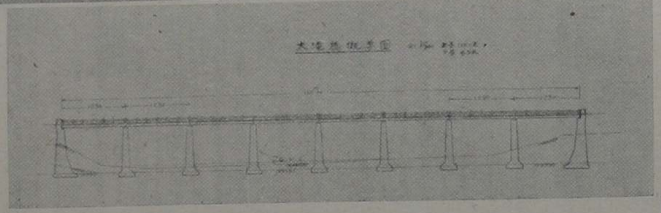

「写真」上市営の渡し舟。右大滝橋完成立体図。

## 検挙に勝る防犯なし

### 押売・乞食のあの手この手

羽後の国米代川のはとりにも春訪れ、小川のせせらぎを耳にし、田園に萌える路のとの顔を眺めるにつけ、独りでに懐中の暖まる心地がして、老も若さも小春日和の「カゲロー」の中にけこむ情緒は雪国でなければ味わえぬ唯一の楽しみであります。

この味を楽しめる長閑な春日和の訪れが、これまた雪国特有の猫の手も借りたくなる農繁期の忙しさともなり、山村部落で家族あげての農耕に従事するため留守番の者は病人か子供となります。一方市街地における留守番の殆んど婦女子であるのが皆さん初め、私達家庭の姿であろうと思います。

ところで本春は警察においても皆さんの積極的な御協力の下に「検挙に勝る防犯なし」の強行方針で、これら押売、乞食のげき退を計画しておりますので、次に述べる押売、乞食の戦術を参考にして御協力をお願い致します。

▽押売、乞食のあの手この手

①俺は全国を股にかける風来坊だ。この品物を買ってくれ、いらないなら幾らか金を呉れと、すごみを効かすもの。

②俺はこんど刑務所を出てきたばかりだ、こんな家に住んでいて四十円五十円の金がないとはあるまい、と肩を怒らすもの。

③品物を取り出して、初めて来たからつき合ってくれ、電車、バス賃もつきあえないか、警察は何んだと、にらみをきかすもの。

④戦災刑余者、その他団体の証明書を示して明るい生活をしたいから、子供もあり生活に困るからと執拗に喰い下るもの。

⑤〇〇大学の休学證明証を示して、学生アルバイトだが何んとか貰って呉れ、断るとバカヤロー位えておれ後悔するなと居直るもの。

⑥この前は貰って呉れなかったかわりに今日は貰って貰うんだと品物を提示して喰い下がるもの。

⑦〇〇神社、大社のお札を出して、納めて呉れ、金の代りに米でもよいと申向けて、米を出すと、乞食でないと文句をつけるもの。

▽証明書、学生証を示されたら「メモ」するからとペンを取ること。

▽電話がある場合には臨せず警察に連絡すること等の措置が出来れば退散疑いなしであるが、「自分だけなら」とか「僅かに二十円、三十円なら」と相手の求めに応ずるような一時逃れの気休めを排除して皆さんの夫々の町内や部落内における、緊密なる横の連絡により大小に拘らず御協力下さるようにお願い致します。

（大館警察署）

## 大小に拘らず連絡を

以上のような暴行型、強迫型、恐喝型、強要型、詐欺型等あの手この手で来ている訳だが要は初めて来たからつき合ってくれ、電車、バス賃もつきあえないか、警察は何んだと、にらみをきかすもの。

▽相手になつて買葉尻を取られぬこと

▽殿初から、はつきり、不要と断ること。

▽相手になつて買葉尻を取られぬこと。

▽座り込まれたら「帰つて呉れ」とはつきり断ること。

## 大館地区予選 赤ちゃんコンクールに

### ＝本市から六名入選＝

今年の優良赤ちゃん第九回全日本コンクール大館地区予選は去る三月十一日大館保健所において行われ、本市から六名の入選者を出しました。入選者の内、市内馬喰町石川昭三（大館タクシー）さん長女昭子ちゃんならびに二井田地区近藤喜市さん長男和正君の二名は大館保健所管内代表として、五日秋田市で開かれた県コンクールに出場しそれぞれ入選しました。

また大館市入選者表彰式の入選者を出しました。入選者の内、市内馬喰町石川昭子、（昭三）二井田昭三（大館タクシー）さん長女昭子ちゃんならびに二井田地区近藤喜市さん長男和正君の二名は大館保健所管内代表として、五日秋田市で開かれた県コンクールに出場しそれぞれ入選しました。

（写真）入選した石川昭子ちゃん

▽県入選―市内馬喰町石川昭子、（昭三）二井田昭三（大館タクシー）さん長女昭子ちゃんならびに二井田地区近藤喜市さん長男和正君（喜市）

▽大館地区入選者―市内弁天町越前屋恵子（清）下川沿立花長崎敏子（勝治）下川沿川口小林一男（光春）二井田高村晶山行博（勇助）

## 清潔な住みよい生活

### 春の大掃除検査実施

伝染病の予防はもちろんのこと清潔な住み良い生活を来たの今回は夏稲刈後つくるため上の問題を拾つて見たいと思います。

一、品種

先づ早ばつに強い特性のはつきりした奨励品種を栽培することで、稈でして早期に多量吸わせるよう次のこと

に次のこと

北陸三九号が当地方では有望とされます。これらの品種は相当の耐旱力があり、しかも在来種にくらべて収量も多い。

二、種子の予措

充実よく、無傷無病のものを選び、発芽歩合よく、その後の生育もよいので、大して骨が折れずに効果のある塩水選を行い、その後ウスプルン消毒を行うこと。

三、肥料

種籾を準備すれば、発芽は直接被害を及ぼす蛟、蛾等の昆虫の発生のみ、蛾等の昆虫の発生を今から防ぎましょう。

▽蛾や蚊及びのみの発生しやすい場所には今から（便所及び流所にはふたを完備すること）手入れをして清潔で住みよい明るい家庭にして下さい。

▽農家の方々には万年床をやめて日光及通しを良くして暮の下及び床下はきれいに掃除し薬剤を散布して下さい。

なお春期大掃除本庁、釈迦内地区一部（他地区は実施済）実施日程は次の通りであります。

▽釈迦内地区―十日沼館、十三日日景町、松木。

▽大館地区―十日一丁目二丁目、三丁目、四丁目五丁目、清水町、十一日中道、川原町、独鈷町、古川町、通り町、十三日大下町、鉄砲場、栄町、十四日末広町、弁天町、御坂、新富、昭和町、神明町、南神明町、十五日南町、田代町、長倉町、向町、桂城、金坂、十六日大町、寺町、馬喰町、中町、十七日新町、常盤木町、大正町、東新、新地、十八日赤館、桜町、相染町、柄沢、一心院、谷地町、笹堰町、東台。

## 今月の農事メモ

### 陸稲の作り方

ここ二―三年頃から陸稲の栽培が盛んになつて来たので今回は陸稲栽培上の問題を拾つて見たいと思います。

加里肥料では、硫酸加里がよく又塩化加里もよい、加里分は植物体を丈夫にし病害、旱害に抵抗力を増すから元肥に施して早期に多量吸わせるようにする。

反当施肥標準は

堆肥　三〇〇貫

硫安　一〇貫

過里　一〇貫

加里　三貫

○硫安一〇貫中三貫ぐらいは追肥に廻すようにしたい。いつ頃まけばよいか

五、発芽生育とも充分満足できる気象条件のもとに播過させることが必要で当地方は雨量が多く、自然に土がしめりすぎるので地温が昇り難い、従つて早播すると特に発芽成苗が劣るので余り早く播くことも考へものである。そこで、何時播くかということは、地方の慣行にもよるが五月の気象等を考慮して播き終つた方は後から十五日頃に終る様にされたい。

六、播種量と播種方法

一尺間に十二―十三株は利用されても飼料となるから、硫安にも許せば必要な種子はよく調んだもので二升五合から四升播けばよい。

堆肥は水の分と関係が深いので、余り多くても困る場合があるので反当り三百貫ぐらいがよいしかし腐熟しない堆肥は使用しない方がよいと思う。

次に燐酸肥料では、過燐酸石灰が一般によいが特に酸性の強い土地で熔性燐肥が優る場合もあるその際も三割位は過燐酸石灰を併用することが大切であります。

播種は生育後半期は、土中の燐酸分をよく吸収するから、肥料としては生育の前半に多く与えることが必要であるから、元肥に重点をおく様にしたい。

加里肥料では、硫酸加里もよいが塩化加里も丈夫に栽培し病害、旱害に抵抗力を増すから元肥に施して早期に多量吸わせるようにする。

反当施肥標準は

堆肥　三〇〇貫

硫安　一〇貫

過里　一〇貫

加里　三貫

○硫安一〇貫中三貫ぐらいは追肥に廻すようにしたい。いつ頃まけばよいか

五、いつ頃まけばよいか

発芽生育とも充分満足できる気象条件のもとに播過させることが必要で当地方は雨量が多く、自然に土がしめりすぎるので地温が昇り難い、従つて早播すると特に発芽成苗が劣るので余り早く播くことも考へものである。そこで、何時播くかということは、地方の慣行にもよるが五月の気象等を考慮して播き終つた方は後から十五日頃に終る様にされたい。

六、播種量と播種方法

一尺間に十二―十三株は利用されても飼料となるから、硫安にも許せば必要な種子はよく調んだもので二升五合から四升播けばよい。

堆肥は水の分と関係が深いので、余り多くても困る場合があるので反当り三百貫ぐらいがよいしかし腐熟しない堆肥は使用しない方がよいと思う。

次に燐酸肥料では、過燐酸石灰が一般によいが特に酸性の強い土地で熔性燐肥が優る場合もあるその際も三割位は過燐酸石灰を併用することが大切であります。

播種は生育後半期は、土中の燐酸分をよく吸収するから、肥料としては生育の前半に多く与えることが必要であるから、元肥に重点をおく様にしたい。

加里肥料では、硫酸加里もよいが塩化加里も丈夫に栽培し病害、旱害に抵抗力を増すから元肥に施して早期に多量吸わせるようにする。

反当施肥標準は

堆肥　三〇〇貫

硫安　一〇貫

過里　一〇貫

加里　三貫

○硫安一〇貫中三貫ぐらいは追肥に廻すようにしたい。いつ頃まけばよいか

五、いつ頃まけばよいか

発芽生育とも充分満足できる気象条件のもとに播過させることが必要で当地方は雨量が多く、自然に土がしめりすぎるので地温が昇り難い、従つて早播すると特に発芽成

苗が劣るので余り早く播くことも考へものである。そこで、何時播くかということは、地方の慣行にもよるが五月の気象等を考慮して播き終つた方は後から十五日頃に終る様にされたい。

六、播種量と播種方法

一尺間に十二―十三株は利用されても飼料となるから、硫安にも許せば必要な種子はよく調んだもので二升五合から四升播けばよい。

堆肥は水の分と関係が深いので、余り多くても困る場合があるので反当り三百貫ぐらいがよいしかし腐熟しない堆肥は使用しない方がよいと思う。

次に燐酸肥料では、過燐酸石灰が一般によいが特に酸性の強い土地で熔性燐肥が優る場合もあるその際も三割位は過燐酸石灰を併用することが大切であります。

播種は生育後半期は、