渡し舟よサヨウナラ

大滝温泉から軽井沢へピアノ線使用の永久橋架設！

＝手着事工て円万580,1費工總＝

大滝温泉から秋田勞災病院のある軽井沢地内に渡る＝沢地内部落民、勞災病院利用者等より學設の懇請がなされていたもので、なが年市民としてたしまれた＝渡し舟＝とも間もなくお別れになることになりました。

現在軽井沢地内に渡るには市営無料＝渡し舟＝が利用されて居りましたが、この渡し舟は不便なこと、危険なこと、多年軽井沢地内部落民、勞災病院利用者等より學設の懇請がなされていたもので、なが年市民としてたしまれた＝渡し舟＝とも間もなくお別れになることになりました。

大滝橋（仮称）が総工費一千五百八十万円（延長百メートル巾員四・五メートル）で市内業S・C桁、下部工事は半動式橋脚（鉄筋コンクリート）にすることになりました。このP・SC工事には次のような特徴があります。

▽コンクリートは普通の鉄筋コンクリート用のものより三―四倍も強く緻密なものが使われ而も引張力に耐える圧縮応力を入れられている。

▽設計は普通の鉄筋コンクリートの様に引張力を受ける部分にひびわれが絶対にないようになっている。

▽橋桁には短スパン十二、五〇メートルを使用する。部材は普通の鉄筋コンクリートより断面が少さくて軽く出来ている。

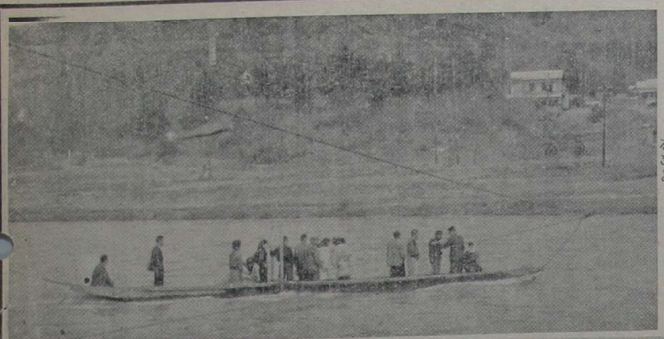

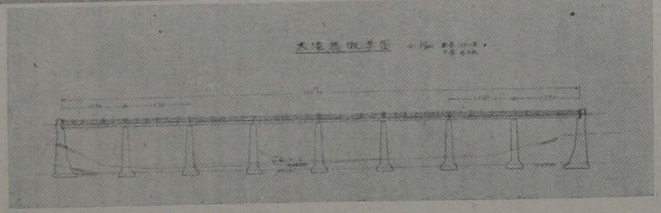

「写真」上市営の渡し舟。右大滝橋完成立体図。

検挙に勝る防犯なし

押売・乞食のあの手この手

羽後の国米代川のはとりにも春訪れ、小川のせせらぎを耳にし、田園に萌える路のとの顔を眺めるにつけ、独りでに懐中の暖まる心地がして、老も若さも小春日和の「カゲロー」の中にけこむ情緒は雪国でなければ味わえぬ唯一の楽しみであります。

この味を楽しめる長閑な春日和の訪れが、これまた雪国特有の猫の手も借りたくなる農繁期の忙しさともなり、山村部落で家族あげての農耕に従事するため留守番の者は病人か子供となります。一方市街地における留守番の殆んど婦女子であるのが皆さん初め、私達家庭の姿であろうと思います。

ところで本春は警察においても皆さんの積極的な御協力の下に「検挙に勝る防犯なし」の強行方針で、これら押売、乞食のげき退を計画しておりますので、次に述べる押売、乞食の戦術を参考にして御協力をお願い致します。

▽押売、乞食のあの手この手

①俺は全国を股にかける風来坊だ。この品物を買ってくれ、いらないなら幾らか金を呉れと、すごみを効かすもの。

②俺はこんど刑務所を出てきたばかりだ、こんな家に住んでいて四十円五十円の金がないとはあるまい、と肩を怒らすもの。

③品物を取り出して、初めて来たからつき合ってくれ、電車、バス賃もつきあえないか、警察は何んだと、にらみをきかすもの。

④戦災刑余者、その他団体の証明書を示して明るい生活をしたいから、子供もあり生活に困るからと執拗に喰い下るもの。

⑤〇〇大学の休学證明証を示して、学生アルバイトだが何んとか貰って呉れ、断るとバカヤロー位えておれ後悔するなと居直るもの。

⑥この前は貰って呉れなかったかわりに今日は貰って貰うんだと品物を提示して喰い下がるもの。

⑦〇〇神社、大社のお札を出して、納めて呉れ、金の代りに米でもよいと申向けて、米を出すと、乞食でないと文句をつけるもの。

▽証明書、学生証を示されたら「メモ」するからとペンを取ること。

▽電話がある場合には臨せず警察に連絡すること等の措置が出来れば退散疑いなしであるが、「自分だけなら」とか「僅かに二十円、三十円なら」と相手の求めに応ずるような一時逃れの気休めを排除して皆さんの夫々の町内や部落内における、緊密なる横の連絡により大小に拘らず御協力下さるようにお願い致します。

（大館警察署）

大小に拘らず連絡を

以上のような暴行型、強迫型、恐喝型、強要型、詐欺型等あの手この手で来ている訳だが要は初めて来たからつき合ってくれ、電車、バス賃もつきあえないか、警察は何んだと、にらみをきかすもの。

▽相手になつて買葉尻を取られぬこと

▽殿初から、はつきり、不要と断ること。

▽相手になつて買葉尻を取られぬこと。

▽座り込まれたら「帰つて呉れ」とはつきり断ること。

大館地区予選 赤ちゃんコンクールに

＝本市から六名入選＝

今年の優良赤ちゃん第九回全日本コンクール大館地区予選は去る三月十一日大館保健所において行われ、本市から六名の入選者を出しました。入選者の内、市内馬喰町石川昭三（大館タクシー）さん長女昭子ちゃんならびに二井田地区近藤喜市さん長男和正君の二名は大館保健所管内代表として、五日秋田市で開かれた県コンクールに出場しそれぞれ入選しました。

また大館市入選者表彰式の入選者を出しました。入選者の内、市内馬喰町石川昭子、（昭三）二井田昭三（大館タクシー）さん長女昭子ちゃんならびに二井田地区近藤喜市さん長男和正君の二名は大館保健所管内代表として、五日秋田市で開かれた県コンクールに出場しそれぞれ入選しました。

（写真）入選した石川昭子ちゃん

▽県入選―市内馬喰町石川昭子、（昭三）二井田昭三（大館タクシー）さん長女昭子ちゃんならびに二井田地区近藤喜市さん長男和正君（喜市）

▽大館地区入選者―市内弁天町越前屋恵子（清）下川沿立花長崎敏子（勝治）下川沿川口小林一男（光春）二井田高村晶山行博（勇助）

清潔な住みよい生活

春の大掃除検査実施

伝染病の予防はもちろんのこと清潔な住み良い生活を来たの今回は夏稲刈後つくるため上の問題を拾つて見たいと思います。

一、品種

先づ早ばつに強い特性のはつきりした奨励品種を栽培することで、稈でして早期に多量吸わせるよう次のこと

に次のこと

北陸三九号が当地方では有望とされます。これらの品種は相当の耐旱力があり、しかも在来種にくらべて収量も多い。

二、種子の予措

充実よく、無傷無病のものを選び、発芽歩合よく、その後の生育もよいので、大して骨が折れずに効果のある塩水選を行い、その後ウスプルン消毒を行うこと。

三、肥料

種籾を準備すれば、発芽は直接被害を及ぼす蛟、蛾等の昆虫の発生のみ、蛾等の昆虫の発生を今から防ぎましょう。

▽蛾や蚊及びのみの発生しやすい場所には今から（便所及び流所にはふたを完備すること）手入れをして清潔で住みよい明るい家庭にして下さい。

▽農家の方々には万年床をやめて日光及通しを良くして暮の下及び床下はきれいに掃除し薬剤を散布して下さい。

なお春期大掃除本庁、釈迦内地区一部（他地区は実施済）実施日程は次の通りであります。

▽釈迦内地区―十日沼館、十三日日景町、松木。

▽大館地区―十日一丁目二丁目、三丁目、四丁目五丁目、清水町、十一日中道、川原町、独鈷町、古川町、通り町、十三日大下町、鉄砲場、栄町、十四日末広町、弁天町、御坂、新富、昭和町、神明町、南神明町、十五日南町、田代町、長倉町、向町、桂城、金坂、十六日大町、寺町、馬喰町、中町、十七日新町、常盤木町、大正町、東新、新地、十八日赤館、桜町、相染町、柄沢、一心院、谷地町、笹堰町、東台。

今月の農事メモ

陸稲の作り方

ここ二―三年頃から陸稲の栽培が盛んになつて来たので今回は陸稲栽培上の問題を拾つて見たいと思います。

加里肥料では、硫酸加里がよく又塩化加里もよい、加里分は植物体を丈夫にし病害、旱害に抵抗力を増すから元肥に施して早期に多量吸わせるようにする。

反当施肥標準は

堆肥　三〇〇貫

硫安　一〇貫

過里　一〇貫

加里　三貫

○硫安一〇貫中三貫ぐらいは追肥に廻すようにしたい。いつ頃まけばよいか

五、発芽生育とも充分満足できる気象条件のもとに播過させることが必要で当地方は雨量が多く、自然に土がしめりすぎるので地温が昇り難い、従つて早播すると特に発芽成苗が劣るので余り早く播くことも考へものである。そこで、何時播くかということは、地方の慣行にもよるが五月の気象等を考慮して播き終つた方は後から十五日頃に終る様にされたい。

六、播種量と播種方法

一尺間に十二―十三株は利用されても飼料となるから、硫安にも許せば必要な種子はよく調んだもので二升五合から四升播けばよい。

堆肥は水の分と関係が深いので、余り多くても困る場合があるので反当り三百貫ぐらいがよいしかし腐熟しない堆肥は使用しない方がよいと思う。

次に燐酸肥料では、過燐酸石灰が一般によいが特に酸性の強い土地で熔性燐肥が優る場合もあるその際も三割位は過燐酸石灰を併用することが大切であります。

播種は生育後半期は、土中の燐酸分をよく吸収するから、肥料としては生育の前半に多く与えることが必要であるから、元肥に重点をおく様にしたい。

加里肥料では、硫酸加里もよいが塩化加里も丈夫に栽培し病害、旱害に抵抗力を増すから元肥に施して早期に多量吸わせるようにする。

反当施肥標準は

堆肥　三〇〇貫

硫安　一〇貫

過里　一〇貫

加里　三貫

○硫安一〇貫中三貫ぐらいは追肥に廻すようにしたい。いつ頃まけばよいか

五、いつ頃まけばよいか

発芽生育とも充分満足できる気象条件のもとに播過させることが必要で当地方は雨量が多く、自然に土がしめりすぎるので地温が昇り難い、従つて早播すると特に発芽成苗が劣るので余り早く播くことも考へものである。そこで、何時播くかということは、地方の慣行にもよるが五月の気象等を考慮して播き終つた方は後から十五日頃に終る様にされたい。

六、播種量と播種方法

一尺間に十二―十三株は利用されても飼料となるから、硫安にも許せば必要な種子はよく調んだもので二升五合から四升播けばよい。

堆肥は水の分と関係が深いので、余り多くても困る場合があるので反当り三百貫ぐらいがよいしかし腐熟しない堆肥は使用しない方がよいと思う。

次に燐酸肥料では、過燐酸石灰が一般によいが特に酸性の強い土地で熔性燐肥が優る場合もあるその際も三割位は過燐酸石灰を併用することが大切であります。

播種は生育後半期は、土中の燐酸分をよく吸収するから、肥料としては生育の前半に多く与えることが必要であるから、元肥に重点をおく様にしたい。

加里肥料では、硫酸加里もよいが塩化加里も丈夫に栽培し病害、旱害に抵抗力を増すから元肥に施して早期に多量吸わせるようにする。

反当施肥標準は

堆肥　三〇〇貫

硫安　一〇貫

過里　一〇貫

加里　三貫

○硫安一〇貫中三貫ぐらいは追肥に廻すようにしたい。いつ頃まけばよいか

五、いつ頃まけばよいか

発芽生育とも充分満足できる気象条件のもとに播過させることが必要で当地方は雨量が多く、自然に土がしめりすぎるので地温が昇り難い、従つて早播すると特に発芽成

苗が劣るので余り早く播くことも考へものである。そこで、何時播くかということは、地方の慣行にもよるが五月の気象等を考慮して播き終つた方は後から十五日頃に終る様にされたい。

六、播種量と播種方法

一尺間に十二―十三株は利用されても飼料となるから、硫安にも許せば必要な種子はよく調んだもので二升五合から四升播けばよい。

堆肥は水の分と関係が深いので、余り多くても困る場合があるので反当り三百貫ぐらいがよいしかし腐熟しない堆肥は使用しない方がよいと思う。

次に燐酸肥料では、過燐酸石灰が一般によいが特に酸性の強い土地で熔性燐肥が優る場合もあるその際も三割位は過燐酸石灰を併用することが大切であります。

播種は生育後半期は、