大館市政だより
第四十八号
（毎月一回発行）
大館市役所
発行所秋田県大館市
編集兼発行人
田村正六

統合初の
農業委員会委員選挙！
十六日十八投票区で

□…農業委員会等に関する法律が一部改正されたことは一般に知られて…□□…いますが、選挙について必要と思われること（六月の市政だよりに…□□…掲載）についてお知らせしましょう。くわしいことについては、各…□□…町内、部落ごとに行う〝話しあい〟（日程は六月の市政だより参照）…□□…か、直接当委員会にお問合せ下さい。……□

改正された選挙に関係ある主なる事項

1、従来七つあった農業委員会は一つに統合されたこと。但し、選挙区は現行どおり七つであること。

2、選挙による委員の定数九十一人が四十人となったこと。

大館十二人（十五人）長木五人（十二人）上川沿三人（十五人）下川沿四人（十二人）二井田五人（十四人）真中四人（十一人）十二所七人（十二人）カッコ内は旧委員の定数です。

3、農業委員会委員選挙人名簿に登録されている者は、原則として選挙権があること被選挙権については立候補の項で説明します。

三、投票区及び開票区

投票区は大館二ヶ所、十二所一ヶ所の外、各地域は一般選挙の場合と同様であること及び開票区は、現行の選挙区と同様であること。

立候補届出十一日まで

四、選挙人名簿

補充選挙人名簿は作らないから、農業委員会委員選挙人名簿に登録されていない者は、たとい選挙権があっても投票することができないこと。

五、選挙期日

五、選挙期日は七月十六日に決定し、七月六日告示すること。

六、投票

六、投票は一般選挙と同様で、不在者投票、代理投票ができること。

七、開票（選挙会）

開票は、選挙会とあわせ各選挙区ごとに開くこと。開票立会人は三人以上五人以下であり、届出及び選任の方法は一般の選挙と全く同様であること。

八、候補者

立候補の届出、辞退届、立候補の制限、禁止等については、概ね市議会議員の場合と同様であること。異る点は、農業を営む者又はその親族等で選挙人名簿に登録されていない者でも、七月十六日までに満二十才に達する者は立候補届出書等に一定の証明書が必要であること。但し、投票できないこと。

九、当選人

当選人となるために必要な法定得票数は次のようにして計算すること。

法定得票数＝｛（有効投票の総数＋無効投票の総数）×$\frac{1}{4}$｝＋1

十、選挙運動

選挙運動は比較的自由であるが、制限を受ける点は概ね次のとおりであること

1、運動は立候補の届出の日から七月十五日までであり、事前運動や選挙当日の運動が禁止されていること。

2、選挙事務所は、候補者一人について一ヶ所。

3、選挙運動を禁止されているものは

㈠選挙事務関係者㈡選管委員及び職員㈢教育者の地位利用㈣戸別訪問㈤連呼行為㈥新聞雑誌の不法利用㈦夜間の街頭演説㈧特定の建物、施設における演説等であること。

4、制限を受けないもの

㈠未成年者㈡署名運動㈢人気投票の公表㈣飲食物の提供㈤自動車、拡声機の使用㈥ポスターの頒布及び掲示㈦選挙期日後の挨拶行為。

5、個人演説会はできるが会場の使用は平等であること。

6、選挙運動費用の収入、支出は全く自由であり、制限額の規定がないこと。

二、その他

1、買収、利害誘導、選挙妨害、夜間街頭演説、選挙事務所の制限違反及び届出違反等について罰則が適用されること。

2、選挙の届出時間は、午前八時三十分から午後五時までであること。

3、立候補届、選挙事務所の設置届及び不在者投票の受理は七月六日からであること。

4、各届出の締切等

㈠立候補届＝七月十一日㈡選挙立会人＝七月十三日㈢選挙立会人が法定数より超えるときのくじ＝七月十四日㈣不在者投票の最終日は七月十五日午後五時まで。

みの市本庁のみ投票は不在者

不在者投票制度は、選挙人名簿に登録されており、選挙権がありながら投票日（七月十六日）の当日、左の事由で自ら投票所に行って投票することができない者でも、投票する途を開いた制度です。

従来、不在者投票は、原則として本庁でなければ取扱いしてありますが、農産物の計画生産が可能になるので、畑地利用が合理的に調整されるので、価格の一平均売り一が可能となる。

③農産物の需要、供給が出来るので、価格の一平均売り一が可能となる。

④農産物の需要、供給が合理的に調整することにより、市場設置によってもたらされる利益は

①個別販売からおこる一へい害一がなくなり、余剰労力を他の仕事に振向けることが可能となります。

②農産物の計画生産が可能になるので、畑地利用が合理化され、現金収入が増加する。

従って今後の農業経営に大きな転機をもたらすので、経営の合理化を図る上において極めて重要な意義をもっております。

なお参考までに市営青果卸売市場のあらましをお知らせしましょう。

八幡平の秋田県支関口に位置、湯瀬、大湯、大滝、日、手術又は出産のため歩行困難であると予定される者は、予め不在者投票ができるが、七月六日（選挙期日の告示の日）には疾病のため自宅に寝ている歩行困難である者は不在者投票をすることができない（在宅投票はできない）

「歩行が著しく困難であるべき者」の不在者投票について投票することになります。

×　×　×

不在者投票の手続は、かなり複雑ですので、以上の三つの事由に該当する方は七月六日から七月十五日までの十日間に、本庁に出向いて投票することになります。

災病院の三つ）の院長であるから、指定病院に入院していない者で歩行困難な者は、選管委員会に出向かなければならないからです。

×　×　×

不在者投票の手続は、かなり複雑ですので、以上の三つの事由に該当する方は七月六日から七月十五日までの十日間に、本庁に出向いて投票することになります。

市営青果卸売市場
七月一日から開設中

全農家が待望していた市営青果卸売市場が去る一日から開設されました。この市場の設置のねらいは六月市政だよりに掲載してありますが、農産物の計画生産が可能になるので、畑地利用が合理化され、現金収入が増加する。

従って今後の農業経営に大きな転機をもたらすので、経営の合理化を図る上において極めて重要な意義をもっております。

なお参考までに市営青果卸売市場のあらましをお知らせしましょう。

八幡平の秋田県支関口に位置、湯瀬、大湯、大滝、

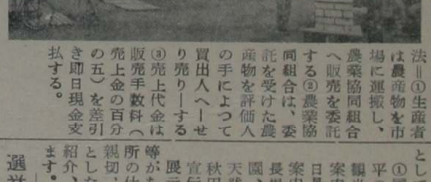

人（九組）③一定の資格をもった業者▽開場時間＝午前五時より正午まで▽市場の場所、施設＝大館駅前木材会館向え、敷地農業協同組合四八八坪、せり売場四〇舎内に案内所を設置することになり、去月以来業務を開始して居ります。

観光案内所の主な事業としては

①国立公園十和田、八幡平の宣伝紹介及びこれら観光客の旅行コース等の案内③湯瀬、大湯、大滝日景温泉等の紹介、旅館案内④大館市内観光案内長根山シャンツエ、同公園、玉林寺、芝谷地等⑤天然記念物の展示、紹介秋田犬、声良鶏の展示、宣伝⑥大館観光土産品の展示

㈠八月十二日（下川沿）十三日（長木）十四日（釈迦内）十五日（真中）十六日（上川沿）十九日（二井田）二十一日（十二所）二十二日、二十三日（旧大館）

二、主題

①自己の自由意志で投票しましょう。

②無効投票、代理投票はなるべく多いか。

③完全な基本選挙人名簿の作成に協力しましょう。

投票所を次のとおり定めました

大館投票区　旧大館公民館
釈迦内投票区　釈迦内支所
上代野投票区　長木公民館
茂内扇田投票区
雪沢農業協同組合新沢投票所
長木公民館雪沢分館
上川沿投票区　上川沿小学校
山瀬投票区
根下戸投票区
舟場場落集会所
餅田投票区　下川沿支所
川口投票区　川口小学校
九個実施したが、予期以上の成績をおさめていることはことによろこばしい次第です。

片山投票区　片山小学校
二井田投票区　二井田支所
四羽田投票区
四羽田青年会館
杉沢投票区　杉沢小学校
赤石投票区　真中支所
曙崎投票区　曙崎会館
板沢投票区
板沢部落集会所
十二所投票区　十二所支所

観光案内所開設！
大館駅綜合庁舎内に

観光が都市の経済に如何に大きな影響を与えるかについては、皆様がたは既に御承知のことと思います。

幸い市は国立公園十和田八幡平の秋田県支関口に位置し大館観光案内所を橋失以来、同案内所の再建を図って居ましたが、駅前木材会館向え、敷地もつた業者▽開場時間＝午前五時より正午まで▽市場の場所、施設＝大館駅前木材会館向え、敷地もつた業者▽開場時間＝午前五時より正午まで▽市場の場所、施設＝大館

景温泉を周辺に抱え、観光地に恵まれていることは全国にも、その例をみられないものかと思いますが、三十年大館駅前の火災により大館観光案内所を橋失以来、同案内所の再建を図って居ましたが、駅前木材会館向え、敷地もつた業者▽開場時間＝午前五時より正午まで▽市場の場所、施設＝大館駅前木材会館向え、敷地もつた業者▽開場時間＝午前五時より正午まで▽市場の場所、施設＝大館

観光案内所の主な事業としては

①国立公園十和田、八幡平の宣伝紹介及びこれら観光客の旅行コース等の案内③湯瀬、大湯、大滝日景温泉等の紹介、旅館案内④大館市内観光案内長根山シャンツエ、同公園、玉林寺、芝谷地等⑤天然記念物の展示、紹介秋田犬、声良鶏の展示、宣伝⑥大館観光土産品の展示

選挙の〝話しあい〟日程

選挙の〝話しあい〟は五月十三日からはじめて既に九個実施したが、予期以上の成績をおさめていることはことによろこばしい次第です。

次によって実施したいと思いますので、多数の御参加をお願いします。

一、日程

㈠七月十二日、十五日、十八日（教育委員会の行事と併せて行う）

㈡八月十二日（下川沿）十三日（長木）十四日（釈迦内）十五日（真中）十六日（上川沿）十九日（二井田）二十一日（十二所）二十二日、二十三日（旧大館）

二、主題

①自己の自由意志で投票しましょう。

②無効投票、代理投票はなるべく多いか。

③完全な基本選挙人名簿の作成に協力しましょう。

市役所各課案内 ⑦
建設課

課長　吉金三亮

この欄には皆様が市役所をお尋ねになられるときの参考に市役所各課室が何処にあって、どんな仕事を、どんな人員構成でやっているかを紹介して参りましたが、今回はその七回目、建設課についてお知らせいたしましょう。

建設課

市役所の正面玄関を入りますと左側の扉を押して中に入りますと建設課です。

建設課には計画管理係、土木係、建築係の三係で構成されその所掌事務を大別すると

▽都市計画に関すること▽道路に関すること▽土木に関すること▽建築に関すること▽失業対策事業に関することとなっていて、これらの事務を処理するため事務職員二名、技術職員十四名（課定数十八名）でこれに当っています。

次の三係の事務内容についてみますと

▽計画管理係（職員六名）

①都市計画に関すること②土地区画整理に関すること③都市施設の配置並びに調査に関すること④道路並木に関すること⑤工事用資材の保管及び請負契約に関すること⑥工事用資材の保管に関すること⑦建設業者の登録に関すること⑧自動車臨時運行許可及び関すること⑨失業対策事業に関すること⑩建築に関すること⑪失業対策事務に関すること⑫課内の庶務に関すること。

▽土木係（職員六名）

①道路、橋梁の新設及び改良工事の施行に関すること②道路、橋梁の維持管理に関すること③道路占用に関すること④工事の入札及び契約に関すること⑤道路並木に関すること⑥河川、堤防の維持管理及び工事の施行に関すること⑦用悪水路の維持管理に関すること⑧失業対策事業の施行に関すること⑨公共用地境界査定に関すること⑩その他、他係に属しない土木に関すること。

▽建築係（職員四名）

①建築工事の設計及び施行並びに監督に関すること②市有建築物の維持修繕に関すること③建築願に関すること④その他建築に関すること。

となっています。

以上申し上げました事柄について御用事に建設課をお尋ねになればいわけです。

課長　吉金亮三
計画管理係長　事務取扱
土木係長　山本与之丞
建築係長　田村靖紀

建築係係長　田村靖紀

土木係係長　山本与之丞

●中高層貸付●
抽せん等がなく条件次第！
申込みは九月三十日まで

地定設帯火防

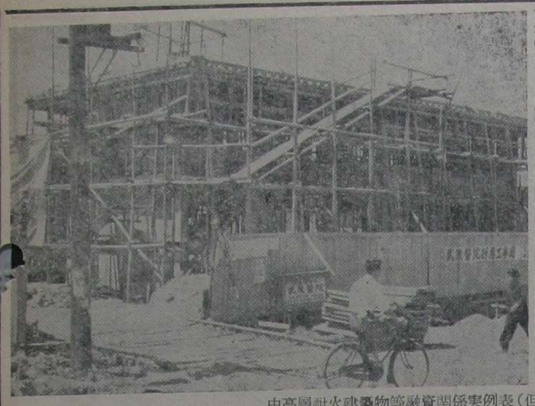

中高層耐火建築物等建設資金については、この中高層貸付は貸付期間が一〇年、金利一年六分五厘で一見有利ではありませんが、貸付期間については市長が上京関係当局へ折衝の結果三ヶ年の据置きが許可決定されましたので、罹災者特に商店経営の方には昨年より好条件となつたわけで更に店舗事務所部分と同面積まで標準建設費五八・八〇〇円の七五%を借入することが出来ます。融資につ分の規模或は使用については、防火建築帯内の内の方々は御承知の事と存じます。申込み期間が一〇年、金利一年六分五厘の資金をうけることもできるのであります。中高層、貸付は抽せん等がありませんから条件が備わつて居りますと何方でも、貸付をうけられます。構造的には三階建で主要部分が耐火構造でなければなりませんが、防火建築帯内である場合には三階建を予定した二階建でもよいことになつて居ります。随つて防火建築帯外の方で中高層貸付を受けるには三階建にしなければなりません。次に表によつて申込受付順によつて締切り期限前でも満配の際は打切りとなりますから該当者の方は積極的に申込み等を推進されますように御願い致します。

この中高層貸付は貸付期間が一〇年、金利一年六分五厘の資金をうけることもできるのであります。中高層、貸付は抽せん等がありませんから条件が備わつて居りますと何方でも、貸付をうけられます。構造的には三階建で主要部分が耐火構造でなければなりませんが、防火建築帯内である場合には三階建を予定した二階建でもよいことになつて居ります。随つて防火建築帯外の方で中高層貸付を受けるには三階建にしなければなりません。次に表

中高層耐火建築物等融資関係実例表（但し防火建築帯内）

建築計画	坪数	融資額 ㈣×58・000×75%＝1・640千円 ㈣	当初償還金 元金	当初償還金 利息	㈡ 総工費坪当70・000	㈢ 国庫補助金	自己負担金 ㈡−㈢−㈢
1階 店舗	18,939坪	37・818坪	13.660円	7.516円	2.651千円	549千円	462千円
2階 住宅	18・939坪						
1階 店舗	30坪	60坪 ㈣×58・000×75%＝2・610千円	21.750円	14.137円	4・200千円	870千円	720千円
2階 住宅	30坪						

高率補助坪100%確定
連鎖店建設が多い大町商店街

防火建築帯の造成促進も去る三月下旬以来市長始め関係者による啓蒙運動により漸次浸透し、八戸、山内時計店より釜谷国庫補助金の全面積に対する高率補助の確定及び中高層融資の条件緩和等と相俟つて更に急速に促進されました。商店街が出来上ります。既設の片町防火建築帯に加え大町を縦断する大防火建築帯が出来得る場合と、来年度以降に着工する場合とを補助の面より計算して見ますと次の表のような結果になります。

建築主の実情によって
補助金追加申請ができる

只今計画中の連鎖店舗を具体的に紹介申上げます。大町では呉服店より、佐藤食堂までの四戸、石川青果店より石黒商店までの五戸、山内時計店より釜谷国庫補助金の全面積に対する高率補助の確定及び中高層融資の条件緩和等と相俟つて更に急速に促進されました。商店街が出来上ります。既設の片町防火建築帯に加え大町を縦断する大防火建築帯が出来得る場合と、来年度以降に着工する場合とを補助の面より計算して見ますと次の表のような結果になります。

年度内に着工し竣功出来る場合と来年度以降に着工する場合との補助額比較表

建築面積	構成区分	㈣ 年度内に着工し竣功出来る場合 全面積×14・500円	㈣ 補助額	㈡ 来年度以降に着工する場合 全面積×¾×10・890円	㈡ 補助額	補助差額 ㈣−㈡
30坪	1階店舗 2階住宅	30坪×14・500円	435・000円	30坪×¾×10・890円	163・350円	271・650円
50坪	1階店舗 2階住宅	50坪×14・500円	725・000円	50坪×¾×10・890円	272・225円	452・775円
100坪	1階店舗 2階住宅	100坪×14・500円	1・450・000円	100坪×¾×10・890円	544・500円	905・500円
120坪	1階店舗 2階店舗 3階住宅	120坪×14・500円	1・740・000円	120坪×¾×10・890円	653・400円	1・086・600円

（但し㈡の場合で全面積補助か、¾面積補助かは年度毎に決定されるものです。）

中小企業者の今後生きる道は、
中小企業共同建築

中小企業者の今後生きる道は、色々あると思はれますが中小企業者が商店街で協同精神を発揮して、互に手を取り合つて協力し、不燃化都市として誕生する為めの一つにしていることから見ても、商店街の共同建築が一段と発展することでありませう。

ある都市の共同商店街の建築計画に各戸の壁体を抜き取り、名実共に同一の「デパート」を当らうとするものの考え方の歴史を示すと共にこれこそが将来への生きる道ではないでせうか中小企業者の商店街が堅固に因結し、建築の共同化を積極的に推進し売上げの飛躍的向上を図られ、災害の痛手を一日も速かに、克服されます様願つてやみません。

（建設課）

伝染病シーズン
昆虫の退治

うつとうしい梅雨の季節が過ぎ、もう暑い夏が訪れセキリ、エキリ、腸チフス日本脳炎等の伝染時節となりました。

本年は気候の関係も手伝い一日現在でセキリ四十三腸チフス一、ヂフテリヤ十二、計五十六件の伝染病がいくらかでも良く見えるないで、近代建築の百貨店に集中するのは最近の顧客の心理でありませう。今まで松坂屋で買つていた客が松駅前に出来た素晴しい近代的共同建築の店街に肩替りした結果が、売上の飛躍的に増加した最も大きな原因と思はれるのであります。当市に於てもうとまつた買物が弘前の「デパート」等に吸込まれているのであります。このような現象を見せつけられている盛場の店街の方々は速かに共同建築の計画を樹てられ、店舗の改善をはかられる事が肝要であります。

七月の家庭菜園

夕方灌水するようにする。

蔬菜が軟く、アブラムシが大発生するから、注意して下さい。

アブラムシは、通称（クエ）と云つており、アリの居る所には必ずアブラムシが居ると云つてもよい、このことは、アリがアブラムシから密をもらつているわけで、アリとアブラムシはお互に助け合つて生活をしているわけです。

ところで、このアブラムシは、葉に群生して、汁液を吸い、葉は上へ捲いて萎縮する。

防除には、硫酸ニコチン、除虫菊乳剤を使う。

蔬菜の害虫としては、ヨトウムシ（根切虫）が上げられる、この虫は、名前の通り夜に出て加害する。

朝晶を砲つて見ると根元から、かみ切られて倒れている、甘藍の苗も容易でないことと思いますが、かん水には、次の事に注意するとよい。

1 雑草をとりさること
雑草の吸う水も大変な量であるから、努めて抜き取り時間に散いておく

2 一回の灌水量は、坪当一斗五升以上が必要である
毎日やるよりも、二日置に二倍のものを、三日置に三倍量のものを土中深く滲透させ、地表をレーキ等で軽く損押し乾燥を防ぐ

3 日中の灌水はさけ、空つゆで、屋日のかん水
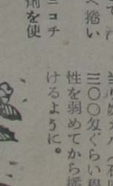
4 ボルドウ粉剤か又、ダイセンをかけてやる。
今月の末頃から秋蔬菜の種まきが始まるから、今から種子を準備する。
畑は、なるべく同じ種類のものを続けて作らないようにしなければいけない。
特に白菜、大根では排水のよい所で酸性の弱い所、すなわちスギナやイタドリを生える所となところは酸性が強いから、避けるか、当り炭カル（石灰）を三〇〇匁ぐらい程し酸性を弱めてから播きつけるように。