五十九万円を交付

33年度分　納税貯蓄組合へ

昭和三十三年度分納税貯蓄組合補助金、奨励金として、五八五、〇〇〇円が近く市内六十七納税貯蓄組合へ交付されることになりました。

御承知のように、納税貯蓄組合は、納税のため値かづつ積立てることによって、難なく税金が完納できるという仕組になつており、町内や部落或は会社や工場単位につくられています。

納税貯蓄組合には、市から事務費補助や完納奨励金が交付されるので、組合員からも好評をいただき、納税成績も極めて良好であるので、市収入役室では新規組合の設置を奨励しています。

三十三年度優秀組合を掲げると次のとおり。組合名、代表者、〆の順

▼別所―畠山幸吉―一〇〇％
▼道目木―奈良仁吉郎―一〇〇％、▼浦山―高松長之助―一〇〇％、▼上四羽出―小畑千代三郎―一〇〇％、▼下四羽出―小畑五郎蔵―一〇〇％、▼下川原―桑竹三郎―一〇〇％、▼杉沢―武田桂助―一〇〇％、▼大子内―斎藤七郎左エ門―一〇〇％、▼小茂内―石垣忠蔵―一〇〇％、▼二ツ屋―石川忠―一〇〇％、▼丸金―金沢良蔵―一〇〇％、▼大館製板―菅原俊二―一〇〇％、▼本宮―富樫吉之助―九九％、▼中山―佐々木茂太郎―九九％、▼金谷―菅原和吉―九八％、▼櫃崎―虹川政吉―九八％、▼馬喰町―神成一郎―九八％、▼沢山―藤原末治―九六％。

なお納税貯蓄組合のことについては、何なりと市収入役室へお尋ね下さい。

赤十字の父ジュナン

毎戸に一人は赤十字社員

世界赤十字の芽生え

今から丁度百年前のことである。フランスとイタリヤの両軍が、北伊のソルフェリーノという街で大激戦があつた。その時に、通りかかつた若い旅行者は、おびただしい傷兵たちが、誰れ一人みとるものもなく死んでいく凄惨な姿をみて心打たれた。

彼は、それから三日三晩敵味方の区別なく、傷ついた人々を救うために働いた。

彼の手で救はれた人も、不幸に息絶えていた人たちもこの若者の温い心に感激の涙を流した。

それから五年の後、この若者の主唱によつて、赤十字が誕生した。

彼、若者こそ、赤十字の父アンリー・ジュナンであつた彼の蒔いた一粒の種が百年を経て今日、赤十字の旗の下、世界の隅々まで行きわたつた。

その赤十字とは

いつ、どこで、どんな災害が突発しても、赤十字の救護班は直ちに出動してくれる。常に救護資材を持つていて、かれらの身の上に起きた災害のときは、第一番にとんでくる。巡回相談所をひらいたり日赤病院や診療所、療養所などは全国到るところにあり、救護看護婦の養成もやつている。常に博愛と奉仕の精神で世界の平和に尽している。

こんなに大きな仕事をする財源は

博愛と奉仕の心を、赤十字を通じて活かしていただく赤十字社員の拠出する社費によつて賄われています。年に百円以上の正社員から特別社員、有功社員まであります。毎年五月になると〝白い羽根〟の募金運動が行われてきましたが、今年からはなくなり社員募集の一本に改められました。このため五月一日から三十一日まで社員の増強運動が全国的に展開されております。赤十字の仕事が、もつともつと発展して、人類の幸福と世界の平和に寄与できるように、一世帯一人は必ず加入するよう、この運動に御協力下さい。

大子館坊

八月には完成

―四階建併存住宅―

東北では盛岡についで二番目といわれる四階建併存公営住宅の建築工事は、去る二月二十七日以来株式会社伊藤組によつて進められています。

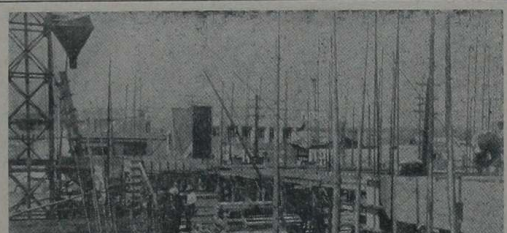

この併存住宅は大町線西側通称鍛冶町の国道に面して建築されるもので、総工費は千八百六十万円（内公営住宅部分一六〇一万円）建物の延面積は一六九八・五平方メートル（五一三・八坪）一階は店舗、二～四階は二十四戸の公営住宅として入居させることになつています。

工事は順調に進められているので、この夏八月には完成し防火帯にその景観を添え、新しい大館の名物となる日も間近い。（写真は一階コンクリート打込を終え、二階部分をすすめている四階建併存住宅）

農業委員役員かわる

今次地方選挙立候補のため辞職されたことに伴う新農業委員会役員が、去る四月十二日の農業委員会総会において次のようにきまりました。

（かっこ内旧役員）

◎県農業会議員＝菅原小太郎（佐藤栄治）
◎市農業委員会会長＝木村忠助（畠山耕英）
◎市農業委員会会長職務代理者＝鎌田孫太郎（桜庭小右工門）

電話部落　雪沢など三ヶ所に開通

無電話部落の解消は新市建設の大きな課題としてとりあげ、遂年その設置をすすめているが、部落電話中もつとも困難とされていた長木奥地の雪沢地域団体加入電話の開通が来る六月一日に行われるのをはじめ、浦山、道目木の両部落電話も五月十九、二十三日にそれぞれ完成された。これによつて合併以来架設された電話併数は（公衆電話を含む）三一年六ケ所、三二年六ケ所、三三年四ケ所、三四年三ケ所の合計一九ケ所に及んでいる。これよつて現在残されている無電話部落は根下戸を始め五ケ部落となり、それぞれ導入の申請を行つているが、うち根下戸部落については城西小学校の建築によつて容易に導入されるものとみられ、残る四ケ部落についても許可のあり次第架設をすすめることになつています。

餅田橋遂に完成

工費七千万円余て

国道七号線餅田～川口間にある餅田橋は、老朽が甚だしく、去る昭和三十一年九月以来県工事として永久橋化架替工事を進めていましたが、本年三月二十六日二年八月振りに見事に完成、去る二十二日盛大な渡初式を行いました。

この橋は工事施行者秋田土建株式会社（下部及びシラブ）と松尾橋梁製作所（上部工）によつて架設されたもので工法は鋼ゲルバーガー式永久橋、延長一六六メートル巾員七メートル、総事業費七千百六十万円余の巨費を投じて完成をみたものです。（写真は完成された餅田橋）

海外移民相談所開設

四ツの島にとじめられ人口過剰にあえいでいる我が国にとつて、発展し得る途は海外への進出以外には考えられない。そこで国では今後強力に海外移住をすすめるため県市に「海外移住相談所」を開設し、一人でも多く移住するよう御相談に応ずることになりました。移住希望者は市農政課へお出下さい。

▼移住者を好意で迎へる国、以上がそうであるが、この他に

南米ではブラジル、パラグアイ、アルゼンチン、ボリビア。中米ではドミニカ

▼移住の資格

① 労苦に耐え得る体力と精神力をもつていること。
② 旺盛な労働意欲をもち永住を目的とすること。
③ 反社会的行為や犯罪経歴、トラホーム等伝染性疾患がないこと。

▼移住者の種類

① 自営開拓移住
これは家族移住に限られている。一定の土地を購入開拓して農業を営む。パラグアイ、フラム入植地の場合は二十五町歩で購入価格は十四万四千円、半額は即金払で残金は二年据置、三年年賦（受入国により不同）

② 契約雇用移住
主に南伯地方の農場主に雇用されコロノと称し、契約期間四年で賃金条件で賃金が定められる。契約年限を終えると借地、農会社員の段階を経て独立する。

③ 鯵蚕雇用移住
引受者はサンパウロ州パウリスタ鯵蚕協会に限る。鯵蚕の経験者で三万円携行資金を有し、三人以上の働き手のある農家、就労条件は契約期間二年で一年目は日給制、二年目から雇用主二五％、本人七五％で三年目から独立する。住宅は提供される。

④ 現地からの呼寄移住
ブラジル在住の親せき、知人からの呼受けで移住するもので、血縁関係、家族構成、職業等について制約がない。従つて前記の①～③の移住に該当しないが、どうしても移住したい者のために相談をうけています。

詳しくは市農政課へお問合せ下さい。

④ 農業経験者であること。
⑤ 家族移住の場合は三人以上の働き手があること、また独身で行く場合は満十八才から二十六才まで。

▼移住の種類

① 自営開拓移住
これは家族移住に限られている。一定の土地を購入開拓して農業を営む。パラグアイ、フラム入植地の場合は二十五町歩で購入価格は十四万四千円、半額は即金払で残金は二年据置、三年年賦（受入国により不同）

② 契約雇用移住
主に南伯地方の農場主に雇用されコロノと称し、契約期間四年で賃金条件で賃金が定められる。契約年限を終えると借地、農会社員の段階を経て独立する。

③ 鯵蚕雇用移住
引受者はサンパウロ州パウリスタ鯵蚕協会に限る。鯵蚕の経験者で三万円携行資金を有し、三人以上の働き手のある農家、就労条件は契約期間二年で一年目は日給制、二年目から雇用主二五％、本人七五％で三年目から独立する。住宅は提供される。

④ 現地からの呼寄移住
ブラジル在住の親せき、知人からの呼受けで移住するもので、血縁関係、家族構成、職業等について制約がない。従つて前記の①～③の移住に該当しないが、どうしても移住したい者のために相談をうけています。

詳しくは市農政課へお問合せ下さい。

陸橋第一期工事終る

花輪線立体交叉

花矢町地内の国道七号線を一路線変更し、片山から公立病院前を通り長倉町街路へ直線で結ぼうと計画された栄福寺線街路事業、花輪線立体交叉の陸橋は、当初市が実施すべく計画したが、県との話し合いがつき、県事業として昭和三十三年度から二ケ年の継続事業として実施することになり、その第一年度の工事が片山側（朝日建設）、末広町側（伊藤組）の両面からすすめられていたがこのほど完成された。

この陸橋の架設事業費は総額五千百万円。第一年度では二千四百万円が投ぜられ、近く完成年度である第二年度事業が工費三千余万円で着手され、年度内完成の運びとなつている。

（写真は第一期工事を完成した陸橋、片山側から末広町側を望む）

あなたの一本の花で

公園を美しくしよう

国民挙げて祝う皇太子御成婚を記念して全市民の協力により、桂城公園の美化事業は一応完成しましたが、噴水プール外側及び児童遊園地周囲の花壇は、植込みの花が大分不足しております。

そこで、皆さんの御家庭にある草花を少しずつでも寄附して頂いて、この私達の公園に植えて頂くよう、おねがいしたいのです。

花の種類は、コスモスやダリヤのような丈の大きくならない草花が花壇に向くと思います。

どうぞ、市民の皆さんの手で、公園を花で一杯飾つて頂くよう御協力をおねがい致します。

農繁期の注意

○栄養に注意し、過労を防ぎましよう。
○留守になり勝ち、家業、火の元、子供の遊びに注意が肝要。
○ソユの季節、伝染病や食中毒に気をつけよう。