

おおだて

- なくそう！高齢者の消費者被害 —2・3
- みんなで路線バスに乗ろう —4・5
- 平成22年度大館市新体制 —6
- 児童手当が子ども手当に変わりました —7
- 春の狂犬病予防注射 —8・9
- 保健&健康 —10・11
- フォトニュース —12・13
- あってグッド —14・15
- お知らせ —16~19
- 伝言板 —20・21
- ほっぺにチュッ・無料相談 —22
- 5月のカレンダー —23



いっぱい勉強頑張るよ！

入学式を終えた後の教室では、新一年生一人ひとりが担任の先生と笑顔でタッチを交わし、これから始まる学校生活に胸を膨らませていました。

(東館小学校、取材日4月7日)



消費者ホットラインを ご利用ください

0570-064-370

ゼロ・ゴー・ナナ・ゼロ 守ろうよ、みんなを！

市民相談室
☎43-7045



消費者ホットラインは、消費者相談窓口の存在が分からないかたに最寄りの消費者相談窓口を案内して、消費生活のトラブル解決への手助けをします。現在、1月から実施しています。

現在は、市民相談室の番号を案内するガイダンスが流れ掛け直さなければなりません。6月上旬には、直接市民相談室につながるようになります。一人で悩まずに、消費者ホットラインをぜひご利用ください。

◇相談窓口で受け付け出来ない相談もあります。

- ・行政の対応に対する不満や要望(行政相談)
- ・職場での不当な解雇(労働問題)
- ・工場の汚水排出による環境事故(公害)など
- ・生命や身体に重大な危害を受けたとき、またはその危害が切迫している場合などは、直接、警察や消防に連絡してください。

うよ、みんなを！ なくそう！高齢者の消費者被害

問 市民課生活相談係 ☎43-7044

財布を守る コツ



- さ** 誘い文句に乗せられないで
- い** 家の戸、財布にしっかり鍵かけて
- ふ** 不審な人には注意して
- を** お断り上手になりましょう
- ま** まずは、家族や市民相談室に相談
- も** もしもの時に備えて、成年後見制度を利用
- る** 留守番、一人暮らしもこれで安心

悪質商法に

ご用心！

高齢者は、三つの大きな不安『お金』『健康』『孤独』を持っていると言われています。

悪質業者は言葉巧みにこれらの不安をあり、親切にして信用させ、年金や貯蓄などの大切な財産を奪おうとします。また、高齢者は自宅に多いことが多いため、訪問販売や電話勧誘販売による被害が多いのも特徴です。トラブルに遭わないためには、きっぱり断ることが大切です。また、相手の手口を知ることでも強力な武器になります。

ご存じですか？

長期使用製品 安全点検・表示制度

とが義務付けられました。点検の時期が近付くとメーカーから通知が届きますので、安全に使うため、なるべく点検を受けてください(点検は有料です)。

また、経年劣化による重大事故の発生率は高くないものの、事故件数が多い製品(扇風機、エアコン、換気扇、洗濯機、ブラウン管テレビ)は、設計上の標準使用期間と注意喚起などの表示が義務化されました。標準使用期間が過ぎた製品は、異常な音や振動、においなどに注意してください。

※点検詐欺に注意!!

依頼していないのに、メーカーが点検に来て料金を請求することはありません。不意の業者には、きちんと断りましょう。

消費者庁に報告されている重大事故やヒヤリハット事例(※)などは、毎週水曜日に公表されていて、市ホームページ「消費生活に関する情報」で閲覧出来るほか、各公民館などの「消費生活情報コーナー」でも情報をお知らせしています。

守る

特集

5月は消費者月間

対象製品 (特定保守製品)

購入したときは、所有者登録をしましょう。



石油給湯器



ビルトイン式
電気食器洗い機



石油風呂釜



浴室用電気乾燥機



FF式石油温風暖房機



屋内用ガス瞬間
湯沸かし器
(プロパンガス用)



屋内式ガス風呂釜
(プロパンガス用)

悩みは抱え込まず、話を聞かせてください



4月からの新しい
市民相談員

りゅうえつ
齋藤 隆悦 相談員

相談員になって1週間。消費者問題の相談はまだありませんが、土地や金銭のトラブルなど身近な問題や困りごとで、13人のかたが相談に訪れました。内容はさまざまで、抱えている悩みを家族など周りに相談出さず、苦悩して相談に来たというかたが何人かいましたけど、話を聞いてもらったことで少しは楽になったというかたも多いんです。

私自身、あらゆる問題に対応する専門的な知識は専ら勉強中なので、すぐここですべての問題を解決出来る方法を考えましよう。また、直接来てくだされば、詳しい事情を聞くことが出来るんですが、出向くことの出来ないかたは、ホットラインでも相談を受け付けています。解決の糸口は必ず見つかります。一人で悩まないで、ぜひ話をお聞かせください。一緒に解決出来る方法を考えましよう。

市民相談室では、消費生活相談などさまざま

な問題に親身になって対応します。

一人で悩まず、気軽ににご相談ください。

※ヒヤリ・ハットとは、文字通り、突発的な事態やミスにヒヤリとしたり、ハットとしたりするもので、重大な災害や事故には至らないものの、直結してもおかしくない一歩手前の事例のことです。



みんなて

路線バスに乗ろう

問 都市計画課都市整備係 ☎43-7082

バス路線縮小・廃止・再編

路線バスは、通学、通勤、通院、買い物など私たちの生活を支える身近な公共交通機関です。しかし、マイカーの普及などで利用者が年々減少しているため、バスの経営状況は厳しく、路線の廃止や縮小が進んでいます。

路線バスは、マイカーを持たないかたにとっては欠かせない大切な交通手段です。市民の“足”である路線バスを、みんなで利用しませんか？

現在、市内では31路線で運行され、国や県、市の補助やバス事業者の負担で維持されています。しかし、利用者は年々減り続け、県内の乗合バス利用者数を見ても、昭和44年の約1億800万人をピークに、平成20年は1430万人と約7分の1に減少し、バス事業は赤字経営が続いています(図①)。

私たちに必要な交通手段

現在、多くのかたがマイカーを使用して、広い範囲で買い物やレジャーを楽しんでいます。でも、マイカーを持たないかたにとって路線バスは大切な交

通手段であり、今はマイカーでも、将来、高齢などで車を運転しなくなったときは必要になります。

また、マイカーの使用を控えてバスを利用することは、温室効果ガス削減にもつながります。

今後は、より利用しやすい循環バス「ハチ公号」の運行ルートや、運行していない住宅地への小型バス乗り入れなどをバス事業者と協議していきます。

図① 県内乗合バス利用者の推移

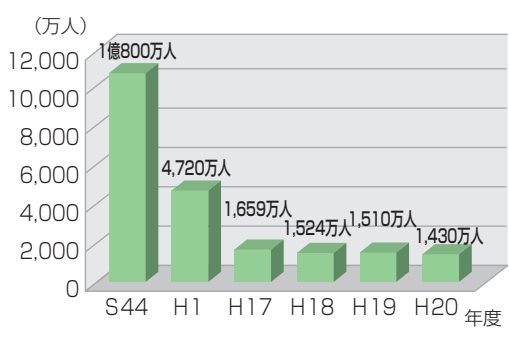

バスは便利な交通機関 ほぼ毎日利用しています

白川タマさん
(有浦3丁目)



路線バスは、車を持たない私たちに便利な大事な交通機関なんです。ゲートボールの練習で中央公民館に行くときや通院のために、ほぼ毎日バスを利用しています。

でも、昔に比べて大分便数が減ってしまったでしょ。よく沼館町内にある温泉に行くんだけど、帰りの便が1時間に1本ぐらいだから、不便になったと思っています。バスに乗って温泉に行く高齢者も結構いるし、もっとたくさん走ってくればありがたいんですけどね。

ハチ公号には結構人が乗ってるし、バスを必要としているかたが増えてきたと思うんです。これ以上便数が減らないように、みんなで利用して欲しいです。

お買い物や通院には『ハチ公号』が便利！どこまで乗っても150円

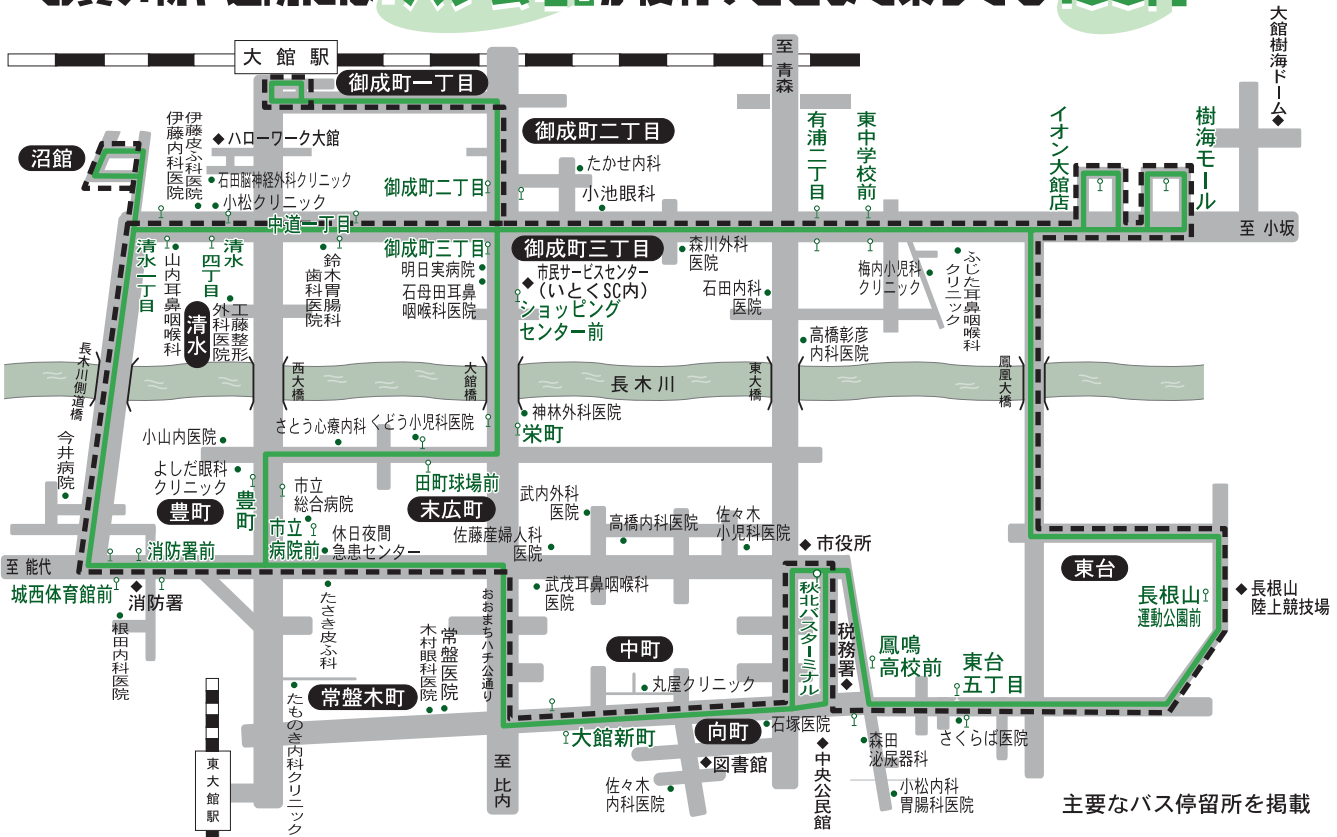

主要なバス停留所を掲載



往路(平日11便、土・日・祝日7便)

※長根山方面の運行便は、平日5便、土・日・祝日4便

秋北バスターミナル～市立総合病院前～大館駅前～沼館～消防署前～秋北バスターミナル～(※)長根山運動公園前～観音堂～イオン大館店～樹海モール～大館駅前～市立総合病院前～秋北バスターミナル

復路(平日4便、土・日・祝日2便)

秋北バスターミナル～市立総合病院前～消防署前～沼館～大館駅前～イオン大館店～樹海モール～観音堂～長根山運動公園前～秋北バスターミナル

路線バスの運行経路が延伸されました

これまで、路線バス「大館・小坂線」は「鳳鳴高校前」始発で小坂方面に向かっていましたが、4月から運行経路を延伸して「東台四丁目」が発着になりました。

東台地区を巡行するコースとなりますので、地区の皆さんはぜひご利用ください。

運行経路

東台四丁目～市立総合病院前～大館駅前～小坂方面

便数

平日10往復
土・日・祝日8往復

※詳しい運行時間は、時刻表を確認していただくか、秋北バス(株) ☎43-3010 に直接お問い合わせください。

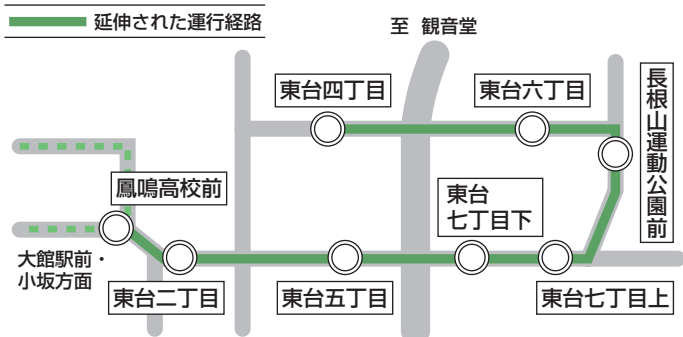

お得なサービス 知ってますか?

◆ゴールドパス

70歳以上のかたを対象とした、路線バス乗り降り自由(高速バスを除く)のフリーパス乗車券です。

1カ月定期券1万円、3カ月2万円、6カ月3万円

◆買物回数券

平日は9時～16時まで、平日以外の日はいつでも利用出来る回数券です。

「ハチ公号」はどこまで乗っても150円

2千円で2800円分、3千円で4200円分利用出来る2種類の回数券があります。

市の中心市街地を循環して運行する「ハチ公号」は、どこまで乗っても一律150円で乗車出来ます。お買物や通院、公園や図書館に出掛けるときなど、さまざまな用途に利用することが出来ます。

☎秋北バス(株) ☎43-3010

市勢発展に全力で取り組みます

市長 小畑 元
 副市長 長岐 利堅
 副市長 吉田 光明
 教育長 高橋 善之
 病院事業管理者 佐々木睦男

市長事務部局

総務部長 花田 鉄男
 総務課長(兼防災対策室長) 阿部 徹

企画調整課長 石井 隆
 職員課長 田畑 政光
 財政課長 芳賀 利彦
 税務課長 小笠原正彦
 収納課長(兼特別滞納対策室長) 和田 信

管財課長 島山 隆
 契約検査課長 石戸谷清美
 市民部長 斎藤まさ子
 市民課長 齊藤 博樹
 保険課長 虻川 信幸
 環境課長 佐藤 孝弘
 環境課主幹 島山 功男
 健康推進課長 戸田ミワ子
 福祉事務所長(兼福祉課長) 田中 牧子

福祉課主幹 武田 浩
 長寿支援課長 田中 裕幸
 長寿支援課主幹 岩間 敏明
 産業部長 木村 勝広

農林課長 櫻田 進
 地域振興課長 飯泉 信夫
 商工観光課長 越前 貞久
 建設部長 丸屋 義明
 土木課長 日景 正敏
 都市計画課長 佐藤 雄幸
 都市計画課まちづくり推進室長 大森 公咲
 水道課長 石田 忠弘
 下水道課長 泉 匠考

比内総合支所 支所長 羽賀 一雄
 市民生活課長 山本 昇
 産業課長 藤原 誠一

田代総合支所 支所長 吉田 充
 市民生活課長 下山 廣
 産業建設課長 若松 俊一

議会事務局 事務局長 渡部 清美
 教育委員会事務局 教育次長 大友 隆彦
 教育総務課長 山本 貴司

生涯学習課主幹 古家 明
 学校教育課長(兼教育研究所長) 田山 義貴
 生涯学習課長(兼中央公民館長) 名村 伸一
 生涯学習課主幹 工藤 貞雄
 スポーツ課長(兼全国高校総体推進室長) 大黒 文平
 スポーツ課主幹(兼全国高校総体推進室主幹) 佐々木義廣
 中央図書館長 佐々木 稔

選挙管理委員会事務局 事務局長 戸田 恒夫

農業委員会事務局 事務局長 奈良 明彦

監査委員事務局 事務局長 田村喜美雄

市立総合病院 院長 館岡 博
 副院長 八代 均
 副院長 村川 徳昭
 診療局長 高橋 秀身
 副診療局長 吉原 秀一
 副診療局長 高橋 義博
 副診療局長 富浦 一行
 副診療局長 平野 敬之



第一内科部長 林 昌功
 第一内科部長 小杉 拓生
 第二内科部長 吉原 綾子
 第二内科部長 小笠原 仁
 第三内科部長 小沼 讓
 小児科部長 池島 進
 丹代 諭
 大石 晋
 奈良 昌樹
 横山 徹
 神 裕道
 國塚 久法
 百瀬 昭志
 成田 知
 佐藤 章子
 蒔苗 公利
 佐々木知一
 楠美 智巳
 金沢 久男
 富山江美子
 伊藤ミキ子
 武田 優子

市立扇田病院 院長 大本 直樹
 副院長 麓 耕平
 眼科部長 渡部永利子
 看護部長 清藤トキ子
 副看護部長 原田 幸子
 副看護部長 田村 良子
 事務局長 石山 昌彦

消防本部・署 消防長 石井 直文
 消防次長(兼消防総務課長) 渡部 明
 予防課長 成田 和正
 警防課長 小松原米正
 消防署長 富山 亮一
 消防署副署長 三政 俊明

泌尿器科部長 林 昌功
 泌尿器科部長 小杉 拓生
 泌尿器科部長 吉原 綾子
 泌尿器科部長 小笠原 仁
 泌尿器科部長 小沼 讓
 泌尿器科部長 池島 進
 泌尿器科部長 丹代 諭
 泌尿器科部長 大石 晋
 泌尿器科部長 奈良 昌樹
 泌尿器科部長 横山 徹
 泌尿器科部長 神 裕道
 泌尿器科部長 國塚 久法
 泌尿器科部長 百瀬 昭志
 泌尿器科部長 成田 知
 泌尿器科部長 佐藤 章子
 泌尿器科部長 蒔苗 公利
 泌尿器科部長 佐々木知一
 泌尿器科部長 楠美 智巳
 泌尿器科部長 金沢 久男
 泌尿器科部長 富山江美子
 泌尿器科部長 伊藤ミキ子
 泌尿器科部長 武田 優子

院 長 館岡 博
 副院長 八代 均
 副院長 村川 徳昭
 診療局長 高橋 秀身
 副診療局長 吉原 秀一
 副診療局長 高橋 義博
 副診療局長 富浦 一行
 副診療局長 平野 敬之

4月から

児童手当が子ども手当に 変わりました



～ 支給対象が拡大し、所得制限もありません ～

問 福祉課児童相談係 ☎43-7054

👉 子ども手当とは

次代の社会を担う子どもたちの健やかな成長を応援するため、中学校卒業前までの子どもを対象に手当を支給する制度で、4月から創設されました。

3月まで児童手当を受給していたかたは「みなし申請」となり手続きは不要ですが、所得制限や未申請で児童手当を受けていなかったかたや、中学2・3年生の子どもを養育しているかたは申請が必要となります。

★児童手当と子ども手当の違い

	児童手当	子ども手当
対象	小学校卒業まで	中学校卒業まで
手当金額 (1カ月)	・ 3歳未満 1万円 ・ 3歳以上 第1子・第2子 5千円 第3子以降 1万円	子ども1人に付き 1万3千円
所得制限	あり	なし
支給月	6月(2～5月分)、10月(6～9月分)、2月(10～1月分) ※2、3月分は児童手当、4月分以降は子ども手当として支給します。	



👉 子ども手当の申請手続きは

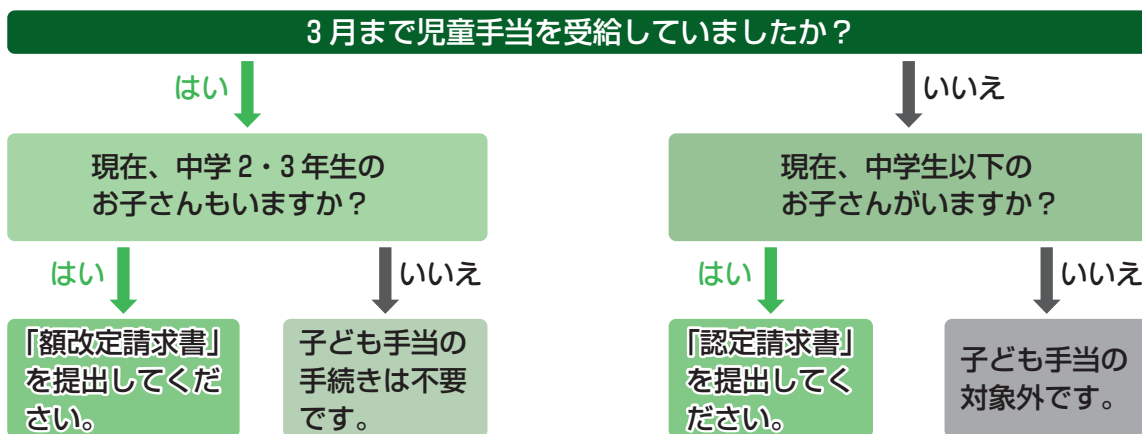

👉 子ども手当を受けるには

子ども手当の対象で申請が必要なかたには、4月中旬に案内を送付しました。

6月から受給するためには、5月14日(必着)までに同封の返信用封筒で申請書を返送してください。なお、9月30日までに手続きすると4月分にさかのぼって支給されます。

※出生、転入などで新たに受給資格が生じたかたは「認定請求」が必要です。

※単身赴任などで子どもと別居しているかたは、養育者の住民登録がある市町村に申請してください。

※公務員は勤務先に申請してください。

※申請用紙を紛失したかたは、福祉課児童相談係へご連絡ください。

春の



狂犬病予防注射

問 市民課生活相談係 ☎43-7044

田代地域の日程

月日	時間	会場
5月13日(木) 佐藤(高)獣医	9時20分～9時30分	三菱重工業田代試験場事務所前
	9時40分～9時50分	大石渡橋たもと(落上緑地公園)
	10時～10時10分	越山消防車庫前
	10時20分～10時30分	田茂の木集会所前
	10時40分～10時50分	蛭沢集会所前
	11時～11時10分	田の沢集会所前
	11時20分～11時30分	茂屋集落センター隣
	13時10分～13時25分	旧農協山田支店前
	13時35分～13時50分	山田 藤島商店前
	14時～14時10分	柏木 浅利喜則宅隣
5月14日(金) 熊谷獣医	9時20分～9時30分	中谷地 田村幸夫宅前
	9時40分～9時50分	高岨 佐藤秀子宅前
	10時～10時10分	田代公民館 大野分館前
	10時20分～10時30分	大淵バス停前
	10時40分～10時50分	季岱会館前
	11時～11時10分	平和橋たもと
	11時20分～11時30分	岩野目バス停前
	11時40分～11時50分	中仕田会館前
	13時10分～13時20分	田代公民館 本郷分館前
	13時30分～13時40分	早口児童館前
5月15日(土) 成田獣医	13時50分～14時	長坂集会所前
	14時15分～14時30分	大巻児童館前
	14時40分～15時	出口2 伊藤クリーニング隣
	9時20分～9時30分	比立内 浅利ヤス子宅車庫前
	9時40分～9時50分	羽貫谷地集落センター前
	10時～10時10分	赤川担い手センター前
	10時20分～10時30分	代野集会所前
	10時40分～10時50分	桜岱 堀部 正宅前
	11時～11時15分	田代公民館 岩瀬分館前
	11時25分～11時40分	下岩瀬集会所前
13時～13時20分	田代公民館 谷地の平分館前	
13時30分～13時40分	杉子沢集会所隣	
13時50分～14時	赤沼会館前	
14時10分～14時20分	早口第一分館前	
14時30分～15時	田代総合支所前	



5月13日(木)～15日(土)の3日間は田代地域で、6月9日(水)～12日(土)の4日間は比内地域で、春の狂犬病予防注射を実施します。

狂犬病予防法では、年1回の予防注射が飼い主の義務とされています。飼い犬の登録をしているかたには、お知らせのながきを送付しますので、はがきと手数料を持って、お近くの会場にお越しください。

新しく犬を飼ったかたは、新規登録手続きと併せて予防注射を受けられますので、会場にお

越しください。

日程が合わないときは、他の地域、会場でも受けることが出来ます。また、各獣医でも受け付けていますので、ご利用ください。

犬の登録手数料
1匹当たり 3000円

予防注射手数料
1匹当たり 3070円

※今年度、既に注射を受けている場合は、はがきを送付しません。また、はがきが届いたかたで、飼い犬の無いかたはご連絡ください。



犬のふんを始末する袋などを
お持ちください。

浄化槽を設置するかたに 費用の一部を補助します

☎ 下水道課生活排水係 ☎ 43-7089

対象区域

公共下水道事業認可区域と農業集落排水事業採択地区を除いた市内全域。ただし、下水道認可区域でも、整備の遅れや困難な場所は対象となる場合がありますのでお問い合わせください。

対象住宅

一般住宅または併用住宅(住宅部分の延べ床面積が全体の2分の1以上の住宅に限る)。ただし、排水の放流先を確保出来ること、11月末までに工事に着手し平成23年2月末までに確実に終了出来ること、大館市排水設備工事指定店が施工することが条件です。

受付期間

5月6日(木)～19日(水)

申請方法

下水道課(比内総合支所庁舎内)、市民課、田代総合支所市民生活課に用意している交付申請書に、関係書類を添えて申し込んでください。

申請場所

下水道課生活排水係(比内総合支所庁舎内)

募集する浄化槽の基数と1基当たりの補助金額

- 5人槽(61基)・・・35万2千円
- 7人槽(28基)・・・44万1千円
- 10人槽(1基)・・・58万8千円

■説明会/抽選会

応募数に関係なく説明会を開催し、募集基数を超えた場合は抽選も行います。

とき 5月31日(月)9時30分

ところ 比内総合支所庁舎303会議室

■募集基数に満たない場合

6月14日(月)10時から11月12日(金)まで随時受け付けます。なお、募集基数に達した場合でも、期間内は今年度限りのキャンセル待ち分として受け付けします。

浄化槽を設置して

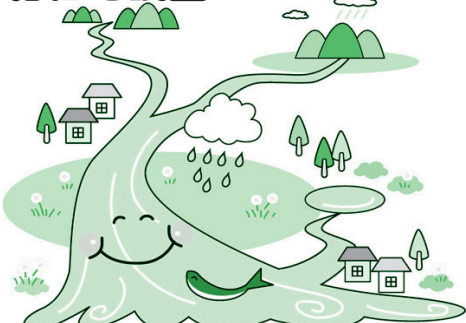

きれいな川を守りましょう

比内地域の日程

月日	時間	会場
6月9日(水)	9時10分～9時20分	達子集落会館前
	9時30分～9時40分	釣田部落会館前
	9時50分～10時	西館児童館前
	10時10分～10時20分	笹館会館前
	10時30分～10時40分	小新田担い手センター前
	10時50分～11時	羽立生活改善センター前
	11時10分～11時20分	谷地中多目的集会施設前
	11時30分～11時40分	沼田多目的集会施設前
	13時20分～13時30分	大巻担い手センター前
	13時40分～13時50分	弥助集落会館前
	14時～14時10分	長内沢集落会館前
	14時20分～14時30分	五日市集落会館前
6月10日(木)	14時40分～14時50分	田尻集落会館前
	15時～15時10分	向田生活改善センター前
	15時20分～15時30分	東館コミュニティセンター前
	9時10分～9時20分	水沢 高橋 清宅前
	9時30分～9時40分	小坪沢担い手センター前
	9時50分～10時	板戸多目的集会施設前
	10時10分～10時20分	畑沢集落会館前
	10時30分～10時40分	旧八木橋児童館前
	10時50分～11時	一通集落会館前
	11時10分～11時20分	寺崎部落会館前
	11時30分～11時40分	二ツ森会館前
	13時～13時10分	片貝会館前
6月11日(金)	13時20分～13時30分	エンヤハイツ公園前
	13時40分～13時50分	小森山墓地公園駐車場
	14時10分～14時20分	駒橋多目的集会施設前
	14時30分～14時40分	野開町内会館前
	14時50分～15時	新館集落交流情報施設前
	9時10分～9時20分	中野生活改善センター前
	9時35分～9時45分	森合会館前
	9時55分～10時05分	長部集落交流情報拠点施設前
	10時15分～10時25分	森越会館前
	10時35分～10時45分	高齢者若者センター前
	11時～11時10分	大谷多目的集会施設前
	11時20分～11時30分	大葛温泉入口バス停前
13時10分～13時20分	炭谷児童館前	
13時30分～13時40分	日詰総合生活センター前	
13時50分～14時	沢部落会館前	
14時15分～14時25分	上味噌内会館前	
14時30分～14時40分	竹原会館前	
14時50分～15時	味噌内分館前	
15時10分～15時20分	下味噌内生活総合センター前	
6月12日(土)	9時30分～11時	比内公民館前

胸部総合検診と大腸がん検診日程

地区	月 日	時 間	会 場
大 館	5月10日(月)	9時30分～11時	保健センター
		13時30分～14時	三沢進氏宅前(御坂)
		14時30分～15時	北神明町町内会館
	11日(火)	10時～11時	中央公民館体育館側ロビー
		13時30分～13時45分	山田栄子氏宅前(田代町)
		14時15分～14時45分	狐台コミュニティセンター
	12日(水)	9時30分～10時	北春(鮪)前(長根山)
		10時30分～11時15分	東台2区町内会館
	13日(木)	13時30分～14時	相染町町内会館
		9時30分～10時	北秋くらぶ前
	14日(金)	11時～11時20分	一心院境内
		13時30分～14時30分	東町町内会館
		9時30分～11時	保健センター
	17日(月)	13時30分～14時	城西町町内会館
		14時45分～15時	さとう美容室前(美園町)
		9時30分～10時	谷地町町内会館
	18日(火)	10時30分～11時	板倉昭一氏車庫前(曙町)
		13時30分～13時45分	中神明町町内会館
		14時15分～14時45分	南神明町町内会館
	19日(水)	9時30分～10時	ぼかぼか温泉前
		10時30分～11時30分	キッチン青やま前(観音堂)
13時30分～14時30分		サンクレア(有浦一丁目)	
20日(木)	9時30分～9時45分	田中印刷所隣(有浦三丁目)	
	10時30分～11時	中道会館	
	13時30分～14時	通町町内会館	
21日(金)	14時30分～15時	赤館町内会館	
	9時30分～11時	保健センター	
	13時30分～14時	北林聰氏宅前(旧酒店、館下)	
6月1日(火)	14時30分～15時	秋田看護福祉大学ロビー	
	9時45分～10時15分	御成町三丁目町内会館	
	11時～11時30分	イオン大館ショッピングセンター	
比 内	2日(水)	13時30分～14時	労働福祉会館
		13時30分～15時	比内公民館



申・問 健康推進課(保健センター内)

TEL 42-9055 FAX 42-9054



検診の際には、事前に「平成22年度保健力イド」をご覧ください(紛失した場合は、健康推進課か総務課で差し上げます)。検診の際の注意事項や検診が無料になるかた、検診予定日を確認出来ます。

今年度の胸部総合検診(結核検診、肺がん検診)と大腸がん検診がスタートします。今月は大館地区で行いますので、都

合の良い会場で受診してください。
大腸がん検診は、会場で採便容器を配布し、後日回収します。
対象 年度内に40歳以上になるかた
検査の内容 ①胸部レントゲン撮影
②大腸がん検診(希望者のみ)
自己負担金 胸部レントゲン検査400円
大腸がん検診 500円
(容器回収時)

持ち物 健康手帳、自己負担金
検査の結果 受診後5、6週間、結果を郵送します。
※検診で繰り返し精密検査になるかたは、直接医療機関での検査をお勧めします。



子宮がんは、早期に発見されると治療成績が良い病気です。健康の確認、早期発見のために、ぜひ検診を受けましょう。
対象 今年度中に20歳以上になる女性
自己負担金 子宮頸部がん検診1300円
卵巣腫瘍検診 400円
子宮体部がん検診 500円

持ち物 保険証、健康手帳、自己負担金、スカート(またはバスタオル)
指定医療機関 石塚医院、佐藤産婦人科医院
とき 6月1日(火)～26日(土)
診療時間内。申し込み不要です。
※子宮体部がん検診は、医師が必要と認められたのみ実施します。
※佐藤産婦人科医院では、卵巣腫瘍検診は行いません。

エンジョイ! 元気アップ講座

春から健康生活を始めたいかたにオススメ。気軽に楽しく出来る簡単エクササイズを行います。どなたでも参加出来ますので、動きやすい服装で直接会場にお越しください。

とき 5月24日(月) 10時～11時30分

ところ 樹海体育館

内容 エクササイズで元気アップ

講師 「お家で簡単、エクササイズ」

持ち物 健康手帳、室内用運動靴、筆記用具

花岡幸子氏

介護保険料の支払額を調整します

年金から引き落としになっているかたの
支払いを出来るだけ均等に調整します

問 長寿支援課介護保険係 ☎43-7055

介護保険料を年金から引き落とし(特別徴収)されているかたは、収入の変動などがあると、年6回ある納期の前半期(4・6・8月、仮徴収)と後半期(10・12・2月、本徴収)で金額に大きな差が生じ、高額となる月の負担が大きくなってしまいかたがいました。

その解消に向けて、今年度から6月と8月の保険料額を変更し、年間を通じて出来るだけ均等な額になるように調整します(来年度以降の変更月は未定)。

対象となるかたには、介護保険料仮徴収額変更通知書を送付しますのでご確認ください。

【例】平成21年度から23年度の年額が5万1千円の場合

現在(変更前)

前半期(仮徴収)と後半期(本徴収)でばらつきが続きます。

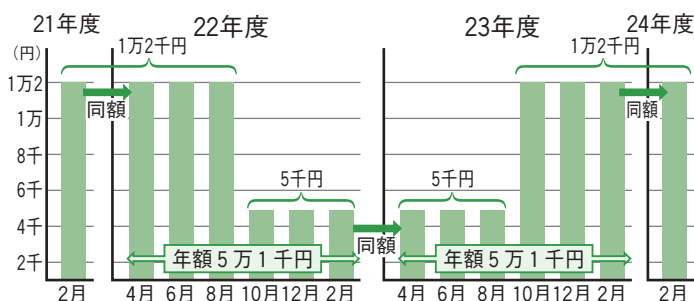

調整したとき(変更後)

6月と8月の額を調整することで、10月以降の保険料と来年度の保険料の均等化を図ることが出来ます。
※来年度に所得の変動があったときを除きます。

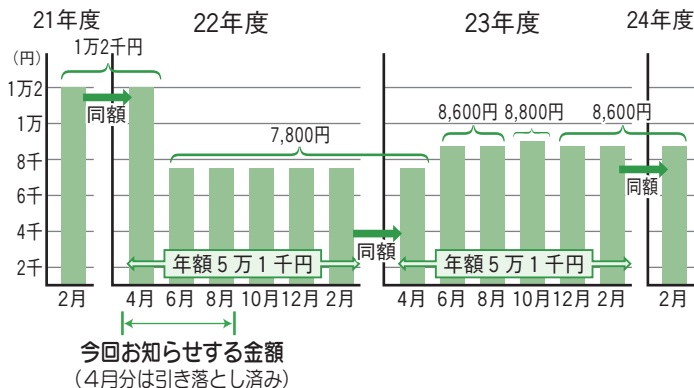

※4月の保険料は2月と同額が引き落としされます。
※調整は、6月と8月の2回行われるかたと、8月に1回のかたがいます。2回のかたは、前半期と後半期の金額の差がおおむね5千円以上で、4月に変更通知書を送付しています。

元気発信!! 始めるプロジェクト

6ヶ月で6kg減らす
体重コントロールのための夜間講座

マイナス6kgクラブ

減量に挑戦してもうまくいかない、続かない... そんな経験ありませんか?

一人で頑張るよりも、仲間がいればうまくいくこともあります。保健師・栄養士もサポートする健康づくりのクラブ活動を、一緒に始めてみませんか?

対象 30歳以上64歳以下で、メタボが気になり体重コントロールと生活習慣の見直しに取り組む意欲のあるかた。

※心臓・脳血管疾患・糖尿病・血中脂質異常・高血圧などの疾患があるかたはご遠慮ください。

とき ①6月23日(水)②7月28日(水)
③9月29日(水)④12月22日(水)
19時~20時30分【全4回】

ところ 樹海体育館

内容 初回は目標と計画などを設定します。計測(体重、体脂肪率)は毎回実施し、2回目以降は運動も行います。

締切 6月11日(金)17時

申・問 健康推進課 ☎42-9055

検診が無料になるクーポン券で
女性特有のがん検診を受けましょう

女性特有のがん検診の受診促進とがんの早期発見のため、対象の年齢となるかたに、検診費用が無料になる「がん検診無料クーポン券」と「検診手帳」を7月上旬に発送します。健康を守るため、クーポン券を利用して検診を受けましょう。

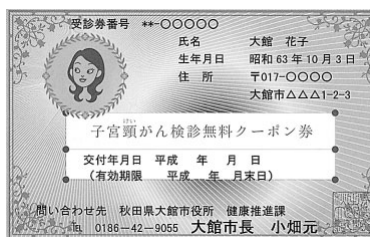

対象

4月1日現在、次の年齢のかた
子宮頸がん検診

20歳(平成元年4月2日)	2年(4月1日生)
25歳(昭和59年4月2日)	5年(4月1日生)
30歳(昭和54年4月2日)	10年(4月1日生)
35歳(昭和49年4月2日)	15年(4月1日生)
40歳(昭和44年4月2日)	20年(4月1日生)
45歳(昭和39年4月2日)	25年(4月1日生)
50歳(昭和34年4月2日)	30年(4月1日生)
55歳(昭和29年4月2日)	35年(4月1日生)
60歳(昭和24年4月2日)	40年(4月1日生)

4年間学んだ母校に別れを告げる卒業生(看護福祉大卒業式/3月19日)



フォトニュース

PHOTO NEWS

このコーナーでは、市内各地で行われるイベントや市民の活動をご紹介します。皆さんの身近で行われる楽しい催しなどありましたら、市役所総務課広報広聴係(☎43-7025)までお知らせください。



声援にこたえて鋭い打球を放つ

少年硬式野球のドームカップベースボール大会は、北海道から北東北のリトルシニア8チームが参加。選手たちは、好プレーや息の合った連携プレーを随所に見せ、応援に駆け付けた保護者や観客からは、盛んに声援と拍手が送られていました。

ドームカップベースボール (3月20・21日)



新社会人として決意を表明

大館商工会議所などが主催する新入社員合同入社式がプラザ杉の子で開かれ、新入社員たちは社会人としての誓いを新たにしていました。入社式には、この春から就職する36人が参加。新入社員を代表して、渡部真美さんが「会社や地域の発展のため頑張ります」と決意を表明し、社会人の新たな一歩を踏み出しました。

若さあふれる新入社員合同入社式 (3月19日)



ワンダフルな小径だワン!

大町地区の旧正札竹村旧館棟跡地にハチ公小径が完成し、多くの市民が詰め掛けました。このハチ公小径は、大町に新たなにぎわいを創出し、よつと旧百貨店の一番古い棟を解体して通りとしたもので、イベントスペースや屋台村として活用されます。この日は、テープカットに続いて市民や関係者が通り初めを行い、小径の完成を祝いました。

ハチ公小径通り初め (4月1日)



看板の除幕式でオープン

大館郷土博物館の敷地内に完成した秋田三鶏記念館の竣工式が行われました。三鶏記念館は、国や県の天然記念物に指定されている声良鶏、比内鶏、金八鶏の原種の保存・育成と展示施設として建設されました。この日は関係者によるテープカットが行われ、新たな観光拠点の誕生を祝い合いました。※入館は無料で、4月から11月までの期間、9時から16時30分まで公開しています。

三鶏記念館竣工式 (3月29日)



本番さながらに行われた訓練

住民・消防が一丸となって訓練

(4月4日)

市立総合病院周辺で総合防災訓練が行われ、消防・警察関係者や住民など約300人が参加しました。

訓練は、震度6弱の直下型地震が発生し、建物の倒壊や大規模な火災が発生したとの想定で開始。

放水訓練や倒壊した建物からの救出訓練など、本番さながらに緊迫した訓練が繰り広げられ、参加者は災害への備えを再確認していました。



軒先に向けて勢い良く掛けられる御水

春を告げるジャジャシコ祭り

(4月3日)

扇田地区で、伝統のジャジャシコ祭りが行われました。

このお祭りは、今から約160年前、扇田地区が何度も火災に見舞われ、無火災を祈願したのが始まりとされ、当時の火消し役が夜警などに使った錫杖(しゃくじょう)を地面に打ち付ける音が、名前の由来とも言われています。今年もほら貝と錫杖の音を響かせながら、家々の軒先に水を掛けて扇田全町内を練り歩き、火の用心を呼び掛けていました。



左から福島社民党党首、事件の生存者の李鉄垂さん、川田平和記念館理事長、佐竹知事、小畑市長、薛判参事官によるテープカット

花岡平和記念館が開館(4月17日)

全国からの寄付を元に建設された「花岡平和記念館」の開館記念式典が行われました。

この記念館には、太平洋戦争末期に中国人約千人が強制労働させられた花岡事件を後世に伝えるため、強制連行の経緯や拷問の様子を描いた墨絵などが展示されています。

式典には関係者が多数参加し、完成を祝いました。

※入館は無料で、毎週金曜日から月曜日まで、10時から15時まで公開しています。



ハチの冥福を祈り献花

大館生まれの忠犬ハチ公を慰霊

(4月8日)

76回忌となる忠犬ハチ公の慰霊祭が、JR大館駅前のハチ公広場で行われました。

慰霊の灯を点火したあと、秋田犬群像には有浦小1年の菅原流亜さんが、ハチ公銅像には有浦保育園年中の菅原亜嵐くんがそれぞれ花をささげました。

銅像の周りにキャンドルがともる中、釈迦内小5年の越前屋育貴くんがハチ公へのメッセージを読み上げ、出席者たちはハチの霊を慰めました。



こんなに拾ったよ!

チカラを合わせてクリーンアップ

(4月18日)

暖かな日差しの中、春のクリーンアップが長木川河川敷で行われました。

会場には、早朝から小・中学生、企業や団体など約800人が集まり、火ばさみなどを使って、川や道端に投げ捨てられたごみや空き缶などを分別しながらごみ袋に詰め込んでいきました。

集められたごみは、なんとトラック5台分で約1480kg。すっかりきれいになった河川敷は、今年も多くの市民でにぎわっています。



元気に泳いでるよ!

大きくなって帰っておいで

(4月11日)

抜けるような青空の下、サケの稚魚放流式が長木川白鳥広場で行われ、体長5cmほどに育てられたサケの稚魚10万3千匹を放流しました。

参加した小学生や市民150人は、稚魚をバケツに入れてもらい「大きくなって帰ってこいよ」などと声を掛けながら、と川に放流し、新しい世界に旅立つサケを見送っていました。



歩いて会って何でも話す
ワクワクの突撃取材

あつてグッド

56

市民の皆さんが
たくさん登場

☆今回訪ねたのは
「達子森周辺、八チ公荘」
H22. 4. 4・11取材

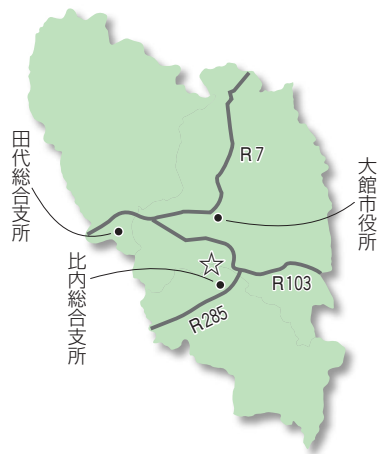

4月に入ってもまだ雪が降ったりやんだりの天気が続きますが、今日はいくらか天気も回復して、日差しが戻りそう。久しぶりの晴れ間を利用して、ちよっとハイキングにでも出掛けようかな。ということで、今回は達子森に登ってあつてグッド!

達

子森は、森といっても標高が207mの山で、田園の真ん中にピヨコンと突き出た光景は、比内地域のシンボリックな存在ですよね。近くの達子森野球場に車を止め、登山

口の白い鳥居をくぐって意気揚々と登り始めると、前方からランナーらしき人影が! さつ

そうと駆け下りてきたのは柴田英信さん(笹館)と高松正憲さん(笹館)裕子さんご夫婦。笹館から赤石まで走ってきたとい

う英信さんですが、マラソン仲間の正憲さんご夫婦と登山口でバツタリ出会ったんだそうです。「9月末に開催す

る「100キロチャレンジマラソン」に出場するためトレーニング中で、最後

の仕上げに達子森に登ってきたところなんです」と英信さん。私なんか達子森を駆け上がるだけで倒れそうですけど

ね。しかも100キロマラソンですか! スゴ過ぎ……正憲さんご夫婦も大会に?



マラソン仲間の左から英信さん、正憲さん、裕子さん

「いつも3人で参加するんですよ。今年は20回目の記念大会だから完走出来るように気合を入れなくちゃね。私たちもこれから赤石に向けて走ってきまーす!」いやはや、鉄人ランナーの意気込み

に、ハイキングの私は押されっぱなしでした。つづら折りの山道をひたすら登り、やっとの思いで山頂の神社

に到着! お参りして、登山口の鳥居まで下

るとそこで出会ったのは成田剛さん(大仙市)

千里さんご夫婦と息子の悠人さん。

「実家が扇田で1年ぶりの里帰りなんですけど、ちよっと寄り道して達

子森に登ってみたんです。新しい登山道もあったんです

が、久しぶりに旧道を登ってみたら眺めが良くて気持ち良かった

んです」と剛さん。この後は? 「矢立ハイツの温泉に入ってきました

」と千里さん。それじゃあ温泉に入ってきたら鍋ですわね! 「かもしれませ

んね、帰ってからの楽しみです(笑)」。大館は温泉が多いので、あちこち回って

ゆっくりして行ってくださいな。



左から千里さん、悠人さん、剛さん



もう立派に1人で乗れていました

琴海さんと
「上の子にも乗り方を教え
たんですよ」と新悦さん



景でした。

は、とくともほほえましい光
と懸命に頑張る娘さんの姿

いように支えるお父さん
ざいました！ 転ばな
な練習を割いてのイン
タビューありがとうご
ね？ 「もっと練習に
父さんの役目ですよ
たんですよ」と新悦さん。自
転車の練習はやっぱりお

ね！ 「家の前の道路は交通量が多
いから、広い駐車場に練習に
たんですよ」と新悦さん。自
転車の練習はやっぱりお

汗かいて、八チ公荘の温泉にでも…と車に戻ると、達子森
野球場の駐車場で自転車練習をしていたのは奈良琴海さん
(前田野)とお父さんの新悦さん。「学校で自転車を使う授業がある
から、補助輪なしで乗りたいの」と言う琴海さん
は小学3年生。それは頑張らなくちゃ

あつてグッド

歩いて会って何でも話す
ワクワクの突撃取材

大仙市民
市民の皆さんが
たくさん登場

これまでの763人+3人
登場者数

80,428人
(H22. 4.1現在)

「あつてグッド」は、
歩いて行くの方言「あつ
てえぐ」と会って良かった(グッド)を掛け合わせ、もじったものです。



達子森の登山口の白い鳥居

八 八チ公荘は達子森スキー場の隣に立
ち、入浴料が大人250円、子
ども150円です。とってもリーズナブ
ル。床暖の利いた大広間で、仲良しく
つろいでいたのは仲谷ミチヨさん(下
村)、花田ミネさん(大巻)、藤原サトさん
(羽立)、奈良キミさん(駒橋)の4人組。「お
湯がとっても気持ちいいの。お肌もスベス
ベになるしね」とミチヨさん。「80歳を過ぎ
ても元気でいられるのは温泉のおかげです
よ」とサトさん。ええっ！ 皆さんもつと
若いと思っていました。温泉の効果恐るべ
シ!! 「大広間はポカポカだし湯冷めしな
いのよね」とミネさん。地域の交流の場と
して親しまれている八チ公荘。疲れたとき
は、温泉で心も体もリフレッシュ!

達 子森は、扇田駅から歩いて30分で着く身近な山。ウオー
キングやハイキングにもってこいですよ。たまには運動の
後に温泉にでも入って、ゆったり過ごすのも忙しい現代人には
必要かもしれませんね。
では、次回もあつてグッド!



左からミチヨさん、ミネさん、
サトさん、キミさん

言い伝えによると、達子森が出来たのは、その昔弁慶が山を背負って来て、どっこいしょと腰を下ろして一休みしたら、山に根が生えてそのまま動かせなくなったのが、現在の達子森なんだとさ。

まちづくり団体事業費補助金

活力と魅力ある地域づくりを進めるため、事業を実施するまちづくり団体に補助金を交付します。

対象となる事業

- ・地域活性化や地域連携、市民協働
- ・環境、教育、産業、福祉、文化などの向上
- ・まちづくり活動に結び付く施設や設備の整備
- ・その他、地域住民の生活向上

補助額 補助対象事業費の2分の1以内
(限度額50万円)

※事業実施1カ月前までに申請書を提出してください。

申・問 企画調整課企画調整係 ☎43-7027

離職者の国民健康保険税を軽減

倒産や解雇、雇い止めなどで離職したかたには、国民健康保険税を軽減します。軽減には申請が必要です。

対象 離職して雇用保険の失業等給付を受けているかた

軽減額 前年の給与所得額をその3割とみなして保険料を算定します。

期間 離職の翌日から翌年度末まで
※軽減制度開始前の1年以内(平成21年3月31日以降)に離職したかたは、今年度に限り軽減します。

申・問 保険課国保係 ☎43-7047

木造住宅の耐震診断・改修費用を補助します

地震による木造住宅倒壊などの災害を未然に防止するため、木造住宅の耐震診断と耐震改修工事を行ったときに費用の一部を補助します。詳しくは市ホームページをご覧ください。

戸数 耐震診断10戸、改修工事2戸

申・問 都市計画課営繕係 ☎43-7084

交通事故等発生件数

大館警察署調べ 4月1日現在

		3月 発生件数	1月からの 累計	前年 対比
人身事故	発生件数	19	51	-2
	死者数	0	0	0
	傷者数	25	65	-8
火災件数		3	8	+3

◆消防テレホンサービス ☎42-0119

第24回 田代名産

たけのこ祭り

とき 6月6日(日) 10時~15時

ところ 田代多目的運動広場
(田代スポーツ公園内)

内容 タケノコ汁、生タケノコの販売など

イベント たしろ保育園園児おゆうぎ発表、タケノコ汁早食い競争、タケノコ皮むき競争、たしろ温泉ユップラ〇×クイズ など

問 田代総合支所産業建設課 ☎43-7103



アメリカ空軍太平洋音楽隊アジア -Pacific Trends-

とき 6月4日(金)
19時開演(18時30分開場)

ところ 市民文化会館

入場料 2,500円(全席自由・当日500円増)

プレイガイド いくとく大館ショッピングセンター
市民文化会館

問 市民文化会館 ☎49-7066



〜声と言葉の熱きバトルが再び〜 詩のボクシング秋田大会

ボクシングのリングに見立てたステージ上で、2人が詩を朗読し合います。

とき 7月24日(土)
ワークショップ(朗読、詩の作り方講座)13時 大会15時30分

ところ 市民文化会館

入場料 500円(全席自由)

発売開始 5月23日(日) 9時

プレイガイド いくとく大館ショッピングセンター
市民文化会館

◆ワークショップ・大会
参加者募集します

参加料 無料
定員 30人(先着)
受付開始 5月23日(日) 9時

問 市民文化会館 ☎49-7066

あきた北空港ニュース

5/1~31の時刻表
東京(羽田空港)便

東京	あきた北	東京
7:25	8:35	9:15
15:55	17:05	17:45
		19:00

大阪(伊丹空港)便

大阪	あきた北	大阪
11:10	12:45	13:15
		14:55

①九州・四国・中国地方へのご旅行は「乗り継ぎ旅割」が便利で大変お得です。

例) 大館能代-羽田(乗継)-長崎 20,100~37,600円
大館能代-羽田または伊丹(乗継)-高知 20,000~35,200円

※いずれも片道お一人様の運賃。搭乗日の28日前までの購入が条件です。
詳しくはお近くの旅行会社へお問い合わせください。

②大館能代空港ファンクラブメール会員募集中!!

お得な運賃や会員特典の情報をメールでお知らせいたします。みんなで入会して地元の「大館能代空港」を応援しましょう。

ホームページ「大館能代空港とつとむ」から情報発信中 <http://www.odate-noshiro-airport.com/>

問 大館能代空港利用促進協議会事務局 商工観光課内 ☎43-7072

お知らせ

父子世帯の登録にご協力を

父子世帯の支援と、児童扶養手当支給に向けた資料作りに活用するため、世帯の生活状況などを調査します。対象となるかたは父子世帯登録にご協力ください。また、過去に登録したかたも再登録をお願いします。

対象 20歳未満の子どもを扶養している配偶者(事実上婚姻関係にあるかたを含む)のいない男性

受付期間 5月10日(月)～6月30日(水)
8時30分～17時15分※土・日除く。

受付場所 福祉課児童相談係
比内・田代両総合支所市民生活課市民生活係

持ち物 印鑑

※父子世帯台帳を市ホームページからダウンロードして、郵送で登録することも出来ます。

申・問 福祉課児童相談係 ☎43-7054

障害者の軽自動車税を減免します

対象

① 4月1日現在、身体障害者手帳、戦傷病者手帳、療育手帳、精神障害者保健福祉手帳の交付を受けているかたが所有する軽自動車

※障害の程度で、該当しない場合があります。また、身体障害者が18歳未満または精神障害者の場合は、家族名義の車両も対象になります。ただし、障害者1人に付き1台で、障害者が通院、通学、通所、仕事のために使用する車に限ります。

② 対象となる障害者と生計が同じかたや、障害者のみの世帯を常時介護するかたが運転する軽自動車

締切 5月24日(月)

申・問 税務課諸税係 ☎43-7032

湯夢湯夢の里温水プールオープン

期間 6月8日(火)～9月5日(日)

時間 10時～20時

料金 大人500円、高校生400円、小・中学生300円、幼児100円(3歳以上)

※遊泳しないかたの入場券は200円。

問 商工観光課 ☎43-7072

出前講座をご利用ください

身近な問題や市政情報など、聞いてみたいテーマに市職員が出向いてお話しします。

期間 5月26日～平成23年3月31日

対象 原則10人以上のグループ

時間 1講座2時間以内(10時～20時)

テーマ メニュー例：もしものための普通救命講座／健康づくり応援教室／ジェネリック医薬品ってなに？ など

会場 各公民館や町内会館など。会場の手配、準備などは申込者側でお願いします。

申込方法 実施希望日の3週間前までに、生涯学習課または最寄りの公民館にお申し込みください(FAX・Eメールも可)

受付開始 5月6日(木)

※メニューや申込書は、市ホームページからダウンロード出来るほか、市民課、比内・田代両総合支所市民生活課、市民サービスセンター、各公民館にもあります。

申・問 生涯学習課生涯学習係 ☎43-7113

5月は固定資産税1期と軽自動車税の納期です

納税通知書を5月上旬に発送しますので、納期限までに納付してください。口座振替をご利用のかたは、前日までに残高の確認をお願いします。※口座振替で軽自動車税を納付されたかたには、6月上旬に納税証明書(継続検査用)を送付します。

納期限・口座振替日 5月31日(月)

問 口座振替 収納課総務係 ☎43-7035
納税通知書
固定資産税税務課固定資産税係 ☎43-7034
軽自動車税税務課諸税係 ☎43-7032

税の休日相談窓口

事情により納期内納付が困難で、平日相談に来ることが出来ないかたはご利用ください。また、市税等の納付も受け付けますので、納付書をお持ちになってお越しください。

とき 5月30日(日) 9時～13時

ところ 収納課収納係

問 収納課収納係 ☎43-7036

21年度の納付はお済みですか

市税や税外納付金の納め忘れはありませんか。まだ納付が済んでないかたは早急に納付してください。

問 市税の納付 収納課収納係 ☎43-7036
税外納付金の納付・相談
納付書に記載されている担当部署
税外納付金の法的措置

特別滞納対策室 ☎43-7028

山菜採り(タケノコ)入林証を交付します

田代岳周辺の共用林野区域で山菜採りをするときは、入林証が必要です。

申請場所 農林課(三ノ丸庁舎内)

比内総合支所産業課

田代総合支所産業建設課

交付手数料 1枚千円

持ち物 申請者の身分証明書(免許証や健康保険被保険者証など)

締切 6月18日(金)※土・日・祝日除く。

申・問 田代総合支所産業建設課 ☎43-7103

山菜採りの事故に注意!

昨年、県内では85件の遭難事故が発生しています。事故に遭わないためにも次のことに注意しましょう。

- ① 目立つ色の服装で、行き先や帰宅時間を家族に伝えましょう。
- ② 2人以上で声を掛け合い、お互いの位置を確認しましょう。
- ③ 携帯電話や非常食、熊よけの鈴やラジオを持ちましょう。
- ④ 迷ったときは、むやみに歩き回らず助けを待ちましょう。
- ⑤ 遭難したときの合図に使うマッチやライターを持参しましょう。

問 消防本部警防課救助係 ☎43-4151

橋の異常個所を発見したらご連絡ください

市が管理する橋120橋(橋長15m以上)を昨年度に点検しましたが、損傷は多く見受けられたものの、重大な損傷は確認されませんでした。

今年度は橋長15m以下の点検を予定していますが、橋の異常個所などを発見したときはご連絡ください。

※点検結果の概要は、市ホームページで公開しています。

問 土木課改良係 ☎43-7080

⑤難聴児補聴器購入費

対象 すべての要件を満たす児童

- ①18歳未満で、身体障害者手帳の交付対象にならない聴力レベル(両耳で30dB以上70dB未満)のかた(30dB未満でも対象になる場合がありますので、お問い合わせください)
- ②補聴器を使用することで、言語の習得など一定の効果が期待出来ると指定医師が判断したかた

助成額 補聴器の購入基準額の3分の1

申・問 福祉課障害福祉係 ☎43-7052

住宅整備資金を融資します

①心身障害者居室整備資金

対象 心身障害者(身体障害者手帳1～4級、療育手帳A)に該当するかた、または心身障害者と同居する親族で、所有する住宅に障害者向けの居室などを増改築するかた

申・問 福祉課障害福祉係 ☎43-7052

②高齢者住宅整備資金

対象 60歳以上のかたと同居する親族で、所有する住宅に高齢者の専用居室などを増改築するかた

申・問 長寿支援課高齢者福祉係 ☎43-7056

③ひとり親家庭等住宅整備資金

対象 母子・父子家庭で、住宅の整備が必要なかた

申・問 福祉課児童相談係 ☎43-7054

貸付限度額 各150万円

※連帯保証人が必要です(①と②は2人、③は1人)。

障害福祉サービスなどの利用者負担が一部変わりました

市民税非課税の世帯は、障害福祉サービス(ホームヘルプ、短期入所など)や補装具、訪問入浴、移動支援、日常生活用具、更生訓練費などの利用者負担が無料になりました。

対象 障害のあるかたとその配偶者、または障害のある子の保護者が非課税の世帯

※一部対象にならないサービスもあります。

問 福祉課障害福祉係 ☎43-7052

市立病院職員を募集します

募集職種 看護師A(助産師)・B(看護師) **採用予定数** 若干名

受験資格 昭和50年4月2日以降の生まれで、募集職種の資格を有するかた

試験日 6月6日(日) 9時

試験場所 市立総合病院

合格発表 6月10日(木)予定 **採用予定日** 7月1日から順次採用

受付期間 5月6日(木)～28日(金) 8時30分～17時15分 ※土・日曜を除く。

申・問 職員課職員係 ☎43-7029

※採用試験の情報は、市ホームページでもご覧になれます。http://www.city.odate.akita.jp

がん診療市民医学講座

市立総合病院では、病気と医療を分かりやすく解説し、治療と予防の知識を深めてもらうため、市民向けの医学講座を開催します。今回のテーマは「乳がん」です。この機会にぜひご来場ください。

とき 5月23日(日) 14時～16時 **ところ** 中央公民館

内容 ○講演 市立総合病院外科部長 大石 晋氏
秋田大学医学部緩和ケアセンター長 片寄喜久氏

○がん診療Q&A

○乳がん自己診断コーナー

定員 200人(先着)

参加料 無料

申込方法 電話かファックス、またははがきでお申し込みください(住所、氏名、年齢、電話番号を明記)。

☎0120-20-3806(月～金10時～16時) ☎018-834-9552

〒010-0001 秋田市中通1-4-32 秋田センタービル8F

アストラゼネカ(株)内「大館がん診療市民医学講座」係

受付開始 5月10日(月)

問 市立総合病院相談支援センター ☎42-5370

高齢者の相談は、地域包括支援センターへ

施設名	電話番号	学区、地区
かつら	☎49-2587 (総合福祉センター内)	一中学区、下川沿地区
水交苑	☎45-2333 (ケアハウス樹海の里内)	東中学区、長木地区
神山荘	☎46-2090 (特別養護老人ホーム神山荘内)	釈迦内、花岡、矢立地区
おおたき	☎47-7222 (特別養護老人ホームつくし苑内)	十二所、上川沿、二井田、真中地区
扇寿苑	☎55-0665 (ハートビルとつと内に変わりました)	比内地域
長慶荘	☎54-2901 (特別養護老人ホーム長慶荘内)	田代地域

申・問 長寿支援課高齢者福祉係 ☎43-7056

農地の立ち入り調査にご協力をお願いします

農業公社では、昨年に引き続き「遊休農地等」の現況調査を実施します。調査のため個人の農地へ立ち入り、現況・周辺環境などの調査や写真撮影を行いますので、ご協力をお願いします。

調査予定地区 花岡、矢立、釈迦内、長木、十二所地区

調査期間 12月25日まで

問 大館市農業公社 ☎43-7135

催し

竜ヶ森登山に参加しませんか

どなたでも参加出来ます。動きやすい服装でお越しください。

とき 6月1日(火) 9時

比内コース登山口集合※小雨決行

問 比内総合支所産業課☎43-7096

募集

新緑の矢立峠散策会参加者

とき 5月9日(日) 9時30分~12時

道の駅やたて峠集合※小雨決行

コース 矢立峠→矢立風景林遊歩道→古羽州街道 約4.3km(約2時間半)

対象 小学生以上

参加料 無料

締切日 5月6日(木)

申・問 矢立公民館☎43-7125

視覚障害者料理教室参加者

とき 5月23日(日) 9時30分~14時

ところ 中央公民館

内容 「いろいろ串焼き」ほか3品

対象 18歳以上で視覚障害があり身体障害者手帳を持っているかた

定員 25人(先着)※付き添いも可

参加費 無料

受付開始 5月6日(木) 9時

申・問 身体障害者福祉センター☎49-0104

市営住宅入居者

一部を除き別途共益費が必要です。

水門前住宅(3LDK) 1戸24,300~47,800円

餅田住宅(2DK) 2戸 8,800~11,000円

第1獅子ヶ森住宅(3K) 1戸 8,100~15,900円

前田住宅(2LDK) 1戸16,900~33,200円

大谷地住宅(3LDK) 1戸17,600~34,600円

(2DK) 1戸14,600~28,700円

資格 住宅に困っていて、市区町村民税を滞納していないかた。所得、年齢などの制限があり、申し込みには連帯保証人2人が必要です。

受付 5月6日(木)~17日(月)

8時30分~17時15分

敷金 家賃3ヵ月分

入居時期 6月下旬

※応募者多数のときは公開抽選で決

定めますので、本人か代理人に抽選をお願いします。

抽選日 6月4日(金)14時 比内総合支所

申・問 都市計画課管理係(比内総合支所内)☎43-7081

市民課生活相談係☎43-7044

田代総合支所産業建設課☎43-7103

成人式実行委員

一生に一度の成人式を、自らの手で思い出深いイベントにしませんか。

対象 平成元年4月2日から平成2年4月1日までの生まれで、会議(全4回)に出席出来るかた

募集期間 5月6日(木)~21日(金)

内容 会議(式典内容の協議)への出席、成人式当日のスタッフ

申込 電話またはファックス、郵便、Eメール(あて先を「成人式実行委員申込」とし、氏名、生年月日、住所、電話番号を明記)でお申し込みください。

※電話は平日8時30分から17時15分。

申・問 〒017-0822 大館市字桜町南45-1 大館市教育委員会生涯学習課 ☎43-7113 FAX43-3536

✉gakusyu@city.odate.lg.jp

わんぱくスクール参加者

さまざまな野外活動を行います。

開催期間 6月12日(土)~平成23年2月5日(土)[全10回]

※原則土曜日。夏・冬休みは平日あり。

対象 小学4年生~中学生

内容 町なみ探検、宿泊研修など

定員 25人

年会費 千円

受付開始 5月13日(木) 9時

申・問 中央公民館☎42-4369

石の塔登山・ホラ吹き大会ツアー参加者

とき 6月5日(土) 7時45分

田代公民館前集合※小雨決行

内容 石の塔登山と自然観察、大鰐町との交流、ホラ吹き大会見学

対象 1時間程度の登山が出来るかた

定員 50人(先着)

参加費 1,500円(鰐come入浴料、昼食代)

受付開始 5月10日(月) 9時

申・問 田代公民館☎43-7126

福祉

助成制度をご利用ください

高齢者や障害のあるかたを対象に、さまざまな助成制度を用意しています。必要なかたは申請してください。

①高齢者バス券

対象 すべての要件を満たすかた

- ①65歳以上のかた
- ②定期的に通院するためのバス運賃が、片道400円以上のかた
- ③市民税非課税世帯のかた

交付 5千円分/年の回数券

申・問 長寿支援課高齢者福祉係☎43-7056

②移送サービス(タクシー)利用券

対象 すべての要件を満たすかた

- ①おおむね65歳以上で在宅のかた
- ②要介護4か5に認定または常時車いすを利用しているかた
- ③市民税非課税世帯のかた

交付 2枚/月

内容 片道30分以内1,500円、30分~1時間2千円、1時間以上2,500円

申・問 長寿支援課高齢者福祉係☎43-7056

③介護用品の購入費用クーポン券

対象 すべての要件を満たすかた

- ①要介護4または5の在宅の高齢者を介護する同一世帯のかた
- ②市民税非課税世帯のかた

交付 5千円分/月

申・問 長寿支援課高齢者福祉係☎43-7056

④ガソリン助成券

対象 腎臓障害1級で人工透析を週2回以上実施している在宅のかた

※今年度、まだタクシー券の交付を受けていないかたに限ります。

交付 500円券24枚(1回のガソリン購入で、券2枚まで利用可能です。

ただし、購入額が助成額を下回るときは使用出来ません。

※10月以降の申請は12枚。申請は年度に1回限りです。

持ち物 障害者手帳、印鑑、本人名義の通帳

申請窓口 福祉課障害福祉係

比内・田代両総合支所市民生活課市民生活係

申・問 福祉課障害福祉係☎43-7052

募 集

県育英会奨学生

4月から、大学・短期大学に進学したかたに奨学資金を貸与します。

定員30人(選考) **月額**5万円 **返還**貸与期間の3倍の期間内 **締切**5月24日(月) 必着※応募資格などはホームページをご覧ください。申込書などもダウンロード出来ます。

申・問(財)秋田県育英会 ☎018-867-2311

秋田県障害者スポーツ大会参加者

やってみたい種目にチャレンジしてみませんか。 **とき**9月4日(土)9時 **ところ**秋田市立体育館ほか(秋田市) **対象**4月1日現在で、身体・知的障害者は13歳以上、精神障害者は16歳以上 **参加料**無料 **種目**陸上競技、水泳、卓球、アーチェリー、ボウリングなど8種目 **締切**6月11日(金)※申込用紙は福祉課で配布します。

申・問 県障害者スポーツ協会
☎018-864-2750

お知らせ

特設人権相談所

悩みごとや困りごとの相談を受け付けます。相談は無料で、申し込みは不要です。 **とき**6月1日(火)10時~15時 **ところ**いとく大館ショッピングセンター、総合開発センター(早口)、比内公民館

申・問 大館人権擁護委員協議会 ☎42-6514

5月27日から気象警報を市町村ごとに発表します

秋田地方気象台では、これまで気象警報・注意報の対象地域を「秋田県」「内陸」「北秋鹿角地域」などと発表してきましたが、5月27日からは、より分かりやすく市町村ごとの発表とします。詳しくは気象庁ホー

ムページをご覧ください。

問 秋田地方気象台 ☎018-864-3955

多重債務相談窓口

借金を抱えて困っているかたの相談に応じます。 **受付時間**毎週月~金曜日 8時30分~17時15分(祝日除く)

ところ秋田財務事務所(秋田市) **費用**

無料※予約が必要です。

申・問 東北財務局秋田財務事務所
☎018-862-4196

米の安全・安心を強化する米トレーサビリティ制度

10月1日から始まる米トレーサビリティ制度は、米・米粉や米こうじ、米飯類、米加工品(もち・米菓・清酒など)の流通ルートや、原料の産地が消費者に分かるようにするため、記録の作成・保存などを行うものです。制度を分かりやすく説明するパンフレットなどを作成しましたので、詳しくは農林水産省ホームページをご覧ください。

問 秋田農政事務所 ☎018-862-5614

会員募集

●大館ゴスペルクワイヤ

『ジョイフル・シンガーズ』

ゴスペル初心者コースのメンバーを募集します。一緒に明るく楽しく歌いませんか。 **練習日**月2回(他に自主練習日あり) **会費**年3千円、年会費別。

申・問 五十嵐さん ☎42-8686

●書道中央サークル

実用書から芸術書まで、趣味と文芸を一緒に楽しみませんか。 **活動日**第2、4火曜日10時~12時 **ところ**中央公民館 **会費**月500円(資料代別)

申・問 シニアファイト倶楽部石川さん
☎43-1814



図書館だより

新着一般書

消費者の権利	正田 彬
安全な建物とは何か	神田 順
人気カフェが教える最新ドリンクブック	旭屋出版
透明水彩で描くおしゃれな果実の植物画	高橋 京子
俳句教養講座 第1~3巻	片山由美子
桐島、部活やめるってよ	朝井リョウ
救命拒否	籾木 蓮
挑発	笹本 稜平
スターバト・マーテル	篠田 節子
僕の明日を照らして	瀬尾まいこ
モノクロームの13手	柄刀 一
身命を惜しませず	津本 陽

新着児童書

暴力はいけないことだと誰もがいうけれど	萱野 稔人
驚異の人体	デビット・マコーレイ
パパとミッポと海の1号室	田部 智子
はるになったら	シャーロット・ゾロトウ
3びきのかわいいオオカミ	ユージーン・トリビザス

中央図書館 / ☎42-2525

開館時間 9時30分~17時15分
休館日 3日(月)~5日(水)・9日(日)27日(木)

花矢図書館 / ☎46-1557

開館時間 平日 9時~17時
土曜 9時~12時
休館日 2日(日)~5日(水)・9日(日)16日(日)・23日(日)・30日(日)

比内図書館 / ☎43-7142

開館時間 9時~17時
休館日 3日(月)~5日(水)・10日(月)17日(月)・24日(月)・31日(月)

田代図書館 / ☎43-7127

開館時間 平日 9時~19時
土日 9時~17時
休館日 3日(月)~5日(水)・10日(月)17日(月)・24日(月)・31日(月)

※市のホームページで、新着図書を紹介など図書館情報発信中です。

家族なら!! 会社なら!!

ホワイト家族24

2~10人までの家族・グループ間で国内通話が24時間無料!!

- ★ 月々980円のホワイトプランでOK
- ★ 2~10回線までグループを組めます
- ★ 更に他のソフトバンクへも夜9:00までなら通話料無料です

※詳しくはショップスタッフまでご確認ください。

SoftBank 大館

4月は大変おせわになりました。5月もよろしく!!

ホワイト学割の申し込みは5月末までです!!

皆様のご来店をお待ちしております(*^▽^*)☆

学生さんは基本使用料が最大3年間無料です!!

さらに学割の家族も最大15ヶ月基本使用料無料です!!

ソフトバンク大館
〒017-0046 秋田県大館市清水1-3-32
TEL.0186-42-4182
営業時間:10:00~19:00(土・日・祝18:00まで) 定休日:なし P:有

米代川 市消防団も参加して、さまざまな演習を行います。ぜひご覧ください。 **とき**5月29日(土)8時30分~12時30分 **ところ**米代川左岸河川敷(能代市中嶋) **問**能代河川国道事務所 ☎0185-70-1001

伝言板

催し

励ましの車いす詩画人 佐々木ひでお作品展

事故で手足が動かなくなる障害が

あっても、絵筆を口にくわえて描き続けている「詩画」を展示します。感動を与える作品をぜひご観賞ください。**とき** 5月8日(土)～9日(日)10時～18時 **ところ** いとく大館ショッピングセンター **入場料** 無料

問 ひでおの詩画応援支援隊事務局
長崎さん ☎090-9634-7206

おおだて春の市日まつり

軒を連ねた露店に、旬の山菜など春の味覚が並びます。※当日はスカイパーキングが7時から営業します。また、フリーマーケット出店者を募集しています。**とき** 5月27日(木)7時～14時 **ところ** 柳町児童公園(中町)

申・問 市日会佐々木さん ☎42-0693

教室・講座 参加者募集中(持ち物はお問い合わせください) (期間) 受付期間 (締切) 締切日 (開始) 受付開始

教室・講座名	と き	会場・申込先	内容・費用など	定員	受付期日など
はじめてのパソコン講座(全5回)	5/19～25 9時～12時	中央公民館 ☎42-4369	18歳以上でパソコンの操作が初めてのかた。はがきに住所、氏名、年齢、性別を明記し、〒017-0822大館市字桜町南45-1中央公民館「はじめてのパソコン講座」係まで。受講料3千円。	10人 (抽選)	締切 5/11 (必着)
第1回上級救急救命講座	5/22 9時～18時	消防本部 申込 中央公民館 ☎42-4369	中学生以上の市民、市内に通勤・通学しているかた。受講料無料。	30人 (先着)	開始 5/7 9時
プリザーブドローズの コーヒーカップアレンジ	5/26 10時～12時	女性センター ☎49-7028	生花に特殊加工を施して長期間保存出来るフラワーアレンジ。材料費2千円。	10人 (先着)	開始 5/10 9時
Let'sビューティー☆ヨガ(全3回)	5/27、6/3、10 19時～20時	日中は託児あり (要予約、2歳以上)。 ※日曜休館	シェイプアップしたい、ヨガを体験してみたいかた。参加費無料。	10人 (先着)	開始 5/12 9時
あざやかな初夏の寄せ植え講座	6/2 10時～12時	※日曜休館	植物選びや寄せ植えのポイントを学びます。材料費2,500円。	16人 (先着)	開始 5/17 9時
手話奉仕員養成講座(基礎課程)(全30回)	5/14～12/17 毎週金曜 18時30分～20時30分	総合福祉センター 申込 福祉課 ☎43-7052	市内外で開催された入門過程を修了したかた。日常生活に必要な手話を習得します。受講料1,470円(テキスト代)。	30人 (先着)	開始 5/6 9時
基礎体力アップ教室(全12回)	6/5～11/20 第1・3土曜 10時～11時30分	サンクレア大館 ☎45-0515 ※月曜休館	無理の無い筋力トレーニングの仕方を学びます。受講料6千円。	25人 (先着順)	開始 5/7 9時
ワード2003基礎(全6回)	5/24、26、28、 31、6/2、4 18時30分～21時	職業訓練センター ☎43-5817 ※土・日曜休館	文字入力出来るかた。文書や表、図形などを盛り込んだ文書作成を学びます。受講料3千円、テキスト代2,100円。	20人 (選考)	締切 5/17
エクセル2003基礎(全6回)	6/9、11、14、 16、18、21 18時30分～21時	※土・日曜休館	表、グラフ作成、データベースなどさまざまな機能を学びます。受講料3千円、テキスト代2,100円。	20人 (選考)	締切 5/31
茶の湯教室(全12回)	5月～2月 第2・5木曜 13時～15時		初歩の作法を学び、講師のお点前を楽しみます。受講料6千円。菓子代4,560円。	10人 (先着)	開始 5/7 9時
木工教室	6月の水・木・土曜の 午前・午後、日曜午前の 各コース	北部シルバーエリア コミュニティ センター ☎47-7070	受講料1回500円。材料費別途。	各6人 (先着)	開始 5/12 9時
陶芸教室	土曜コース (全5回)	6/5～7/3 午前、午後	受講料2,500円。材料費別途。	各5人 (先着)	開始 5/13 9時
	初心者コース (全3回)	6/10、17、24 10時～11時	1日だけの参加も可。受講料(材料費含む)1日600円。	各日6人 (先着)	開始 5/13 9時
フラワーアレンジメント	6/20 9時30分～12時		父の日のアレンジメント。受講料500円。材料費2千円。	12人 (先着)	開始 5/13 9時

ホテル クラウンパレス秋北の法要お料理

回忌法要、葬儀お料理、 お通夜等“お膳”、折詰、 オードブルご注文承ります。

ご自宅まで、打ち合わせに参ります。
お気軽にお申し付け下さい。

【広告】



こちらのお写真は10,500円(税込)のお料理でございます。

- ・引出物、引菓子、席礼、供養花などの準備一切を手配いたします。
- ・お寺、ご自宅、会館等での仕出しサービスもホテルスタッフがお手伝いいたします。
- ・ご自宅、寺院墓所等への送迎もいたします。(送迎バス無料サービス)
- ・バスターミナル隣接で、遠方のお客様にも安心。宿泊も特別料金でご宿泊できます。

ホテル クラウンパレス秋北
 <お問い合わせ・ご予約は>
 ホットライン **Tel. 0186-43-1325**
 〒017-0892 秋田県大館市片町7番地
 URL <http://www.crownpalais.jp/shuhoku>

ほっぺにキョッ



齋藤 海琉都 くん (獅子ヶ森1区・2歳2カ月)
電車が大好きで電車のおもちゃに夢中なんです。まだ実際に乗ったことが無いので、今年は新幹線に乗せてあげるんです。



花田 心優 ちゃん (西大館町・1歳8カ月)
活発な性格で、いつもお兄ちゃんと追いかけてっしてらんです。暖かくなったらアンパンマンの三輪車に乗れるように練習しないとね。

今月の無料相談

行政	12日(水) 9時30分~12時	総合開発センター(早口) ☎43-7126
	19日(水) 9時30分~12時	
	12日(水) 15時~18時	比内公民館 ☎43-7141
	19日(水) 10時~15時	市民相談室 ☎43-7045
心配ごと 大館市社会福祉協議会 ☎42-8101	12日(水) 13時~15時30分	総合福祉センター
	19日(水) 13時~15時30分	比内公民館
	26日(水) 13時~15時30分	長木公民館
法律 (予約制)	12日(水) 10時~15時30分	問 市民課生活相談係 ☎43-7044
	26日(水) 13時30分~15時30分	※26日午後は総合開発センター(早口)
多重債務・相続ほか	19日(水) 14時~17時 (予約制)	サンクレア大館 問 県司法書士会 ☎018-824-0055

お気軽にご相談ください

困りごと消費生活	毎週(月/火/木/金) 9時~15時45分 市民相談室 ☎43-7045
人権	毎週(月~金) 9時~16時 秋田地方法務局大館支局 ☎42-6514
教育	毎週(月~金) 9時~15時 教育研究所(おおとり教室) ☎42-4888
非行、いじめ、子育て	毎週(月/火/木/金) 9時~17時 少年相談センター(中央公民館内) ☎0120-110-624
年金	毎週(月~木) 10時~11時30分 13時~14時30分 年金相談室 ☎43-7131
交通事故無料相談	毎週(月~金) 弁護士相談(予約制) 毎月第2・4(木) 日本損害保険協会 ☎018-823-5922

保険見直しクリニック OPEN 相談無料

- 保険料を節約するポイントを知りたい
- 長く加入している保険だが、内容がよく分からない
- 結婚・出産を機に、保障を見直したい
- 子供が独立したので、若い時に入った保険をチェックしたい
- 将来のためにお金を残す保険の活用方法を知りたい

〈取扱保険会社〉ソニー生命・アフラック・アリコジャパン・アイエヌジー生命
アクサ生命・セコム損保・損保ジャパンひまわり生命・東京海上日動あんしん生命

保険セミナー開催

5月のテーマ
「給料が頭打ちで、保険を何とかしたい!!」
5月8日(土) 午後1時~3時
大館市有浦・サンクレア(TEL.45-0515)
入場無料
※ご希望の方には個人相談もお受けします。

ホームページ開設しました。「保険見直しゴーゴー」
と覚えてください
<http://www.hokenmيناoshi555.com>

保険募集代理店 (有)スウイング

代表取締役 土門 一元 (城西一中・鳳鳴出身)
1級ファイナンシャル・プランニング技能士
〒017-0883
大館市古川町34-1-1F
営業時間
平日午前10時~午後6時
日曜定休
(予約の方は午後8時まで、
土曜・祭日は予約の方のみ)



5月の カレンダー

イベントのお問い合わせは、
主催者か、広報広聴係
☎43-7025まで。

大館樹海ドーム ☎45-2500
市民文化会館 ☎49-7066
中央公民館 ☎42-4369
(献血)大館保健所 ☎52-3955
健康推進課(保健センター内) ☎42-9055

今月の納税

- ・固定資産税 1期
- ・軽自動車税

問 収納課収納係 ☎43-7036

土 1

秋田県声良鶏展
覧会
10時、サンクレア大館

日	月	火	水	木	金	
2 早起き野球開会式 7時、樹海ドーム 市民陸上大会 8時40分、長根山陸上競技場	3 憲法記念日 秋田犬保存会本 部展覧会 9時、市民体育館前	4 みどりの日 秋田県比内鶏展 覧会・秋田県金 八鶏展覧会 10時、市民体育館	5 こどもの日	6 	7 	8 佐々木ひでお作 品展 10時、いとく大館シ ョッピングセンター、 9日まで
9 新緑の矢立峠散 策会 9時30分、道の駅や たて峠集合	10 	11 献血 9時、東北森永乳業 ㈱大館工場/10時 30分、特別養護老人 ホーム長慶荘/13時、 北秋田地域振興局大 館事務所/15時、西 大館病院	12 健康ウオーク 8時35分、サンクレ ア大館 福重さん ☎48-3213	13 成分献血 9時、大館保健所	14	15 
16 	17 	18	19 	20 	21 献血 9時、ニプロ㈱大館 工場	22 野鳥観覧会 6時30分、サンピア 田代公民館 ☎43 -7126
23 全東北プロアマオーブン ダース選手権大会10時30分、市 民体育館 福重さん ☎49-4188 がん診療市民医学講座 14時、中央公民館	24 エンジョイ!元気 アップ講座 10時、樹海体育館	25 献血 9時、特別養護老人 ホーム神山荘/10 時20分、スーパード ラックアサヒ大館店 /11時30分、秋田 看護福祉大学/15時、 大館桂工業㈱	26 健康ウオーク 8時35分、サンクレ ア大館 福重さん ☎48-3213 献血 9時、秋田トヨベ ット大館店/10時20分、 日産プリンス秋田販売 ㈱大館支店/11時30分、 秋田看護福祉大学	27 おおだて春の市 日まつり 7時、柳町児童公園 (中町)	28 	29 米代川水防演習 8時30分、米代川左岸 河川敷(能代市中嶋)
30 休日納付・相談窓口 9時、収納課	31					

取材でお会いした皆さんに登場していただきました

タクトにおまかせ、心ふれあう安心介護! [広告]

訪問介護 	訪問入浴介護 	住宅改修 	福祉用具 	介護移送サービス 
--	--	--	--	---

株式会社 タクト
福祉事業部

タクトふれあいセンター
TEL 0186-43-1281

有料老人ホーム
ふれあいの里 ありうら
TEL 0186-42-1144

有料老人ホーム **ふれあいの里 ありうら**

登録ヘルパーさん募集中

国民年金基金で、今と未来に確かなメリット

広告

老後までトク

- 掛金は、**全額所得控除**により所得税・住民税が軽減。
- 受け取る年金には**公的年金等控除**が適用。
- 自由なプラン設計**で年金額の増減が可能。

老後からラク

- 終身年金**なので老後が安心。
- 保証期間付き**(A型及びI、II、III、IV、V型)に加入したときは、保証期間内であれば遺族一時金があり、**掛け捨てになりません**。



備えてあんしん
ローゴヨーイ・ドン!
老後用意

増やそう年金!
基金で増やそう!!

「60歳支給開始」が
充実しました。

貫地谷しほり

国民年金を納めている方が任意で加入できる公的な年金制度です。

秋田県国民年金基金

資料請求・ご相談・お問い合わせは、お気軽に今すぐこちらへ!

〒010-0001 秋田市中通 1-4-32 秋田センタービル 5F

TEL.0120-65-4192 FAX.018-837-7317
ホームページでも資料請求ができます
<http://www.akita-kikin.or.jp>

(><)を(^^)Vにしませんか?

広告

ネットショップって
どうなの?

効果的なセールスの
方法って…?

「白神い〜ベ舎」で
サンプル販売は
いかが?

販売促進の「？」に
お応え致します!

電話一本で即

参上致します



一番の
得意技です!!

少しの
メンテナンスで
アクセス↑

低い予算で
大きな効果って欲張り?

ホームページは持ってると
前に作ったままだな…

「商い」のお手伝いカンパニー

atSERVICE
WEB+CONSULTING
アットサービス株式会社

〒017-0044 秋田県大館市御成町4丁目8-74
TEL.0186-44-6070 FAX.0186-44-6071

<http://www.atsv.co.jp/>

スマイルタウン北清水町

広告

「ゆとりの広さ」「ムリのない価格」「大館駅近くの利便性」
マイホームの夢が安心のご予算できっと叶えられます!

**好評
分譲中!!**



現地案内所
モデルハウスA
1,898.5
万円(税込)
住宅ローン返済例
月々**60,686**円
住宅ローン1890万円
35年間 金利1.8%(10年固定)

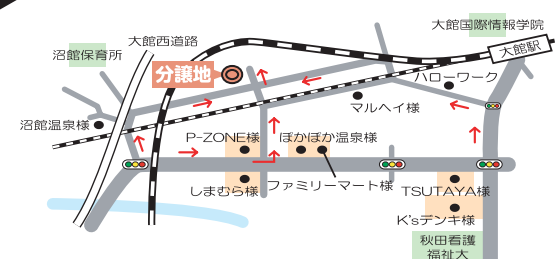

物件概要
●所在地: 大館市字観音堂59-1 59-3 59-5 59-6 59-7 59-10 59-11 62-1 62-2
●交通: 大館駅より徒歩12分 ●学区: 桂城小・東中学校
●価格: 全10区画 177.97㎡(53.83坪)270万円~366.79㎡(92.60坪)560万円
●土地: 宅地/用途地域: 住居系 ●建ぺい率: 容積率: 70%/200% ●道路: 市道
●上水・排水: 合併浄化槽 ●取引態様: 売主 ●開発許可番号: 21指各第53号

建築条件付分譲地
土地売買契約3ヶ月以内に(株)秋田ホームと建物請負契約をすることを条件として販売いたします。
この期間内に請負契約が成立しない場合には、土地売買契約は解除され、受領した手付金等の金額はすべてお返しいたします。プランはお客様が自由に決定できます。

お問い合わせは今すぐこちらまで!
まずは詳しい資料をお送りします!
TEL.0186-49-0631
住宅版エコポイント 1戸あたり 30万ポイント

住まづくりは人間づくり
秋田ホーム
〒017-0042 秋田県大館市字観音堂 655-10
<http://www.akitahome.com>
土・日営業(水・木定休日)

おおだて 平成22年5月号 (No.963) 毎月5日発行 編集発行/大館市総務課広報広聴係 〒017-8555 大館市字中城20番地
0186(43)7025 内線258 FAX0186(49)1198 ホームページ/ <http://www.city.odate.akita.jp> Eメール/ kouhnu@city.odate.lg.jp



人のうごき
()は前年同月比

◆人口 80,428人 (-803)
◆世帯数 31,013世帯 (+41)
男 37,673人 (-350)
女 42,755人 (-453)
平成22年4月1日現在

環境にやさしい大豆油インキで印刷しています。